工商晚報
THE KUNG SHEUNG EVENING NEWS
督印及承印：工商日報有限公司
香港灣仔分域街十八號
各部電話
電報掛號二〇七五五 郵箱六二號
新聞紙第八四三五號
出紙兩大張售價壹毫

詹森今天或明天與國會兩黨領袖會商
增兵南越進入決定階段
六天來華府高級官員經過一連串會議

〔華盛頓廿七日合衆國際社電〕白宮昨天宣稱：詹森總統將於今天或明天與國會兩黨領袖會晤，討論美國進一步介入越南戰爭之事。白宮這項宣佈：是在歷時頗長的有關美國在東南亞政策的高級顧問會議接近尾聲時發表的。

新聞秘書莫耶斯說：總統將在對戰爭作出最後決定前，與國會領袖會商。在第六天會議中，詹森曾與高級顧問就越南問題舉行三小時的會議。出席會議的有國務卿羅斯克、國防部長麥南馬拉，參謀首長聯席會議主席惠勒、新任駐南越大使洛治和新任駐聯合國大使高德寶。

副總統韓福瑞，曾參加昨天的會議，這是他第一次參加最近一連串的高級會議。按韓氏最近在明尼蘇達參加州長會議，於昨天飛返華府參加高德寶的宣誓就職儀式。

在星期一會談所商討一項問題，是一架美機於星期日在北越上空被似乎是一枚地對空飛彈所擊落的事宜。使用那一種武器，將使到越戰增加一種新的強度。

官方并未有証實那架海軍飛機（是機上有兩個人的一架「幽靈」式飛機）實際上是在北越首都河內以西四十哩一個目標上空被一枚飛彈所擊落的。

據莫耶斯告知各報記者說：「那項意外事件，正在積極加以研究和調查中，總統并請求把一切情報在接獲之後立即向他報告。」

這次會議，并研討是否徵召後備人員，抑或增加徵兵，俾應付人力各項需要藉以在南越擴大作戰的問題。

據莫耶斯說：詹森總統曾請求國防部和國務院另外提供關於人力需要和加強軍事努力的情報。總統會請求在星期二供給那些資料。

詹森總統屆時在重新考慮全盤局勢之後，將決定是否在星期二或星期三召見各國會領袖。

莫耶斯拒絕說明這次與國會領袖舉行的會談，是否顯示詹森總統可能請求制定新的法案，以處理越南問題。

他說：這是關於美總統需要與兩黨領袖協商然後對美國介入越戰作出任何最後決定的問題。

莫耶斯並說：在星期一所召開的會議，會詳細商討高德寶將在聯合國面臨的各項問題。他們並曾詳細檢討莫耶斯所認爲是「這個政府在最近數月爲尋求和談所採取的各項外交主動」。

他說：這項商談的主旨，是詹森總統於今年六月在舊金山聯合國廿週年紀念會議所提出的建議。他那時曾促請各會員國家利用一切可能的影響力，一以便把那些會周人開戰的人士帶來會議席上……」

莫耶斯並說：「總統認爲那是一項勇敢和有高瞻遠矚的建議。他和他的顧問人員，在今天曾檢討那項建議，這是特別與高德寶大使有關，因爲他現担任那項新職故也。」

鉛鑛坳夜聞虎吼聲
農林處職員見老虎
打虎隊今晨又出發陣容强壯
軍械專家與打虎專家亦偕行

〔本報訊〕警方偵緝處長薛畿輔今晨黎明親自率領「打虎隊」上山緝虎，於早上六時半自荃灣警署出發赴城門水塘區搜索虎踪。

「打虎隊」的其他成員，包括荃灣警署署長萊德，警方軍械專家基利士，業餘狩獵家香港槍店東主黃波，以及其他各級警員八名。他們的配備包括英式「史伲令」衝鋒槍，美式「卡賓槍」及一响多彈的獵虎槍等長短火。

今晨六時廿五分出發，到荃灣城門水塘一帶搜索虎踪，惟至十時許，仍與虎「緣慳一面」，未有所獲。四專家已收隊休息。

據鉛鑛坳農林處在宿舍居住的職員說，今晨二時許，突聞狗吠聲，宿舍內廿多職員乃從夢中驚醒，並出而察看，在離二、三百呎的公路邊，赫然發現一隻目光灼灼，眼露綠光的野獸，該野獸隨即發出一聲怒吼，跳上四號山坡，其後進入苗圃，頻頻回顧始消失，農林處廿多職員看了將近半小時。

據今晨前往狩獵的專家，香港槍店經理黃波尋後對記者發表談話。據他的經驗，認爲在此季內不可能出老虎，儘管市民上對虎踪傳說紛紜，迄今已有九天，但在虎踪附近地點，並無發現家禽失踪，或被老虎咬死的報告，而老虎不可能至今仍不進食的，黃氏强調說，就算此一動物是老虎也不會是很兇猛的，同時或許是其他獸類。

薛畿輔處長今晨與黃波，另一名歐籍獵獸專家，及神槍手基利士帶同全部獵獸裝備，分別乘車出發，出發前，基利士對欲隨行的廿多名記者說，他們四人此番出發捕虎，純屬私人性質，雖照顧衆多記者安全，請記者不要同行，結果帶領兩名警目八個警員，向城門水塘進發，但今晨隨隊出發的警員並無配帶槍枝，僅由四名專家單獨分頭搜索虎踪，至十時許，收隊而返。

薛畿輔於收隊後向隨打虎隊出發之記者發表談話，據說：他認爲不可能有老虎，因爲他的獵犬銀毫，今晨在山野間，神態非常安詳，而山居人家的狗隻亦毫無驚恐。

但，薛氏希望此後任何人如發現老虎，請向就近警署報告，警署方面的打虎隊隨時準備出發。

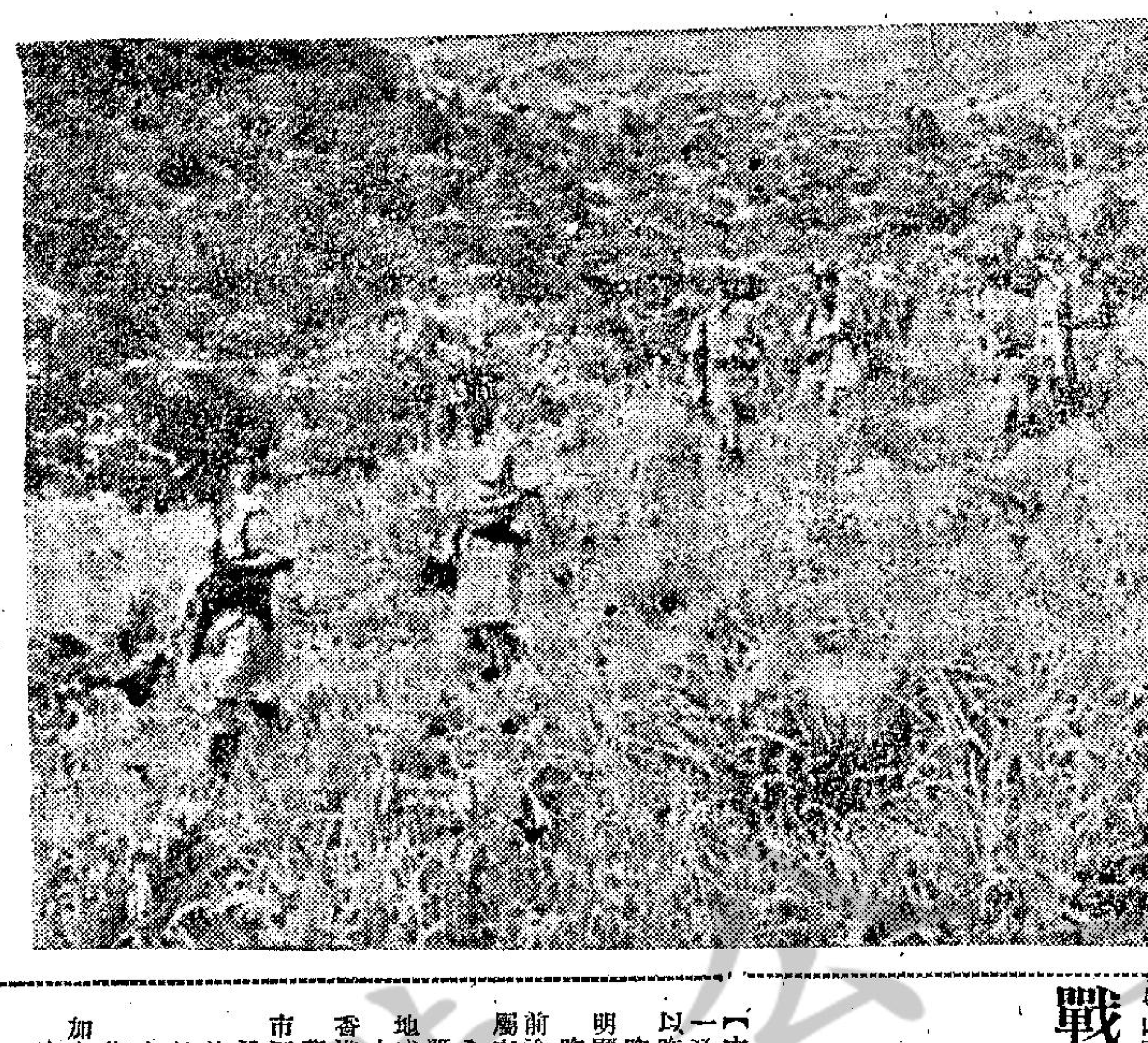
警目配備長槍短火在大帽山區搜索虎踪

大埔警署三個月前
有西婦報案
見老虎脚印

近日來相繼發現老虎的地點和人物，已有多宗計：㈠拔萃女生蘇加儀報告在城門水塘山上首先發現虎踪。㈡沙田山邊有人說發現老虎，並向警署報告。㈢大埔禁山附近之進坳，一名照田鷄者發現老虎。㈣漁農署（農林部）職員張卓培及馬路部廿多名工人，據稱目擊一老虎在荃灣城門水塘引水道出現。㈤早於三、四月前，大埔區也有一西婦報稱，她居住的花園洋房，曾發現老虎脚印。

警方的打虎隊已定今晨拂曉時份拔隊登山，由薩奇里夫警司率領前往圍剿。據說並會同香港一批業餘打獵專家加入，務期把惡虎消滅。

據發現老虎的張卓培說：他昨天上午十一時一刻，在城門水塘山區鉛鑛坳的農林署員工宿舍落山不久，即發現虎踪。張說：他看見那頭老虎距離他約四、五十呎下的水坑邊漫步而行（該處屬於城門水塘五號山），但由於山坑狹窄，加以叢林遮蔽，他只能看見老虎身而看不到老虎的頭部與尾部。張氏並說：那頭山君身長約三呎，身上有黃紋，近腹部較白色，而腹部的肚皮是皺縮的，可能是一頭「餓虎」。張又補充說：他親眼看見這頭老虎是沿着山坑慢步而行，沒有停步，可以判斷這是一頭老虎無疑。

由於當時的環境，張氏是在高山處，老虎却在下面山坑邊，所以張見居高臨下，老虎而老虎沒有看見張。他看清楚此情此景之後，乃回步急速走返宿舍，驚魂略定之後，即走往宿舍附近的軍部電話站，通知城門水塘的總管梁錫光。轉向荃灣警署報告。

打虎隊於進行搜索之際，却被一農林署人員提點，在一處黃坭的山路旁，却發現一堆「老虎糞」，警員乃用紙將那堆糞土小心包起，據說是拿給專家化驗。

北角海面發現女屍

〔本報訊〕北角渡海小輪碼頭對開海面，今晨七時許發現一名女屍，屍體已昇往殮房，候死者家人認領。

死者年約四十歲，身穿白恤衫，灰色褲，死者姓名地址在調查中。

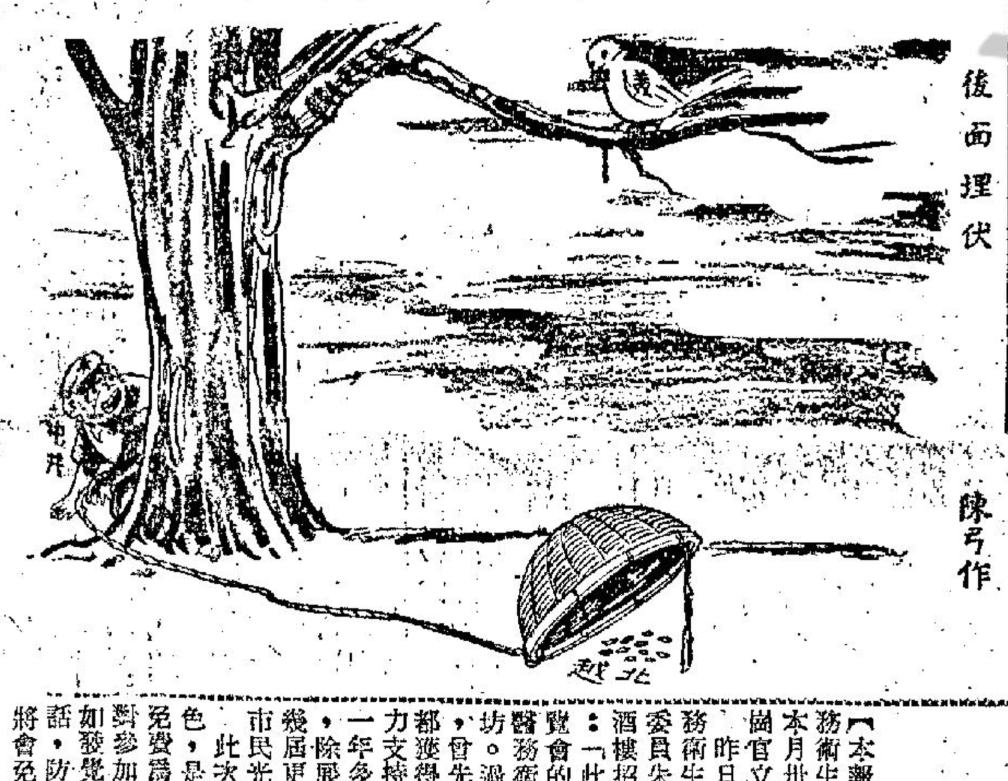

第十期彩票銷近八萬張

〔本報訊〕今晨迄午三小時內，第十期政府彩票暢銷七萬八千張，即總共已銷票七十三萬五千張。頭獎彩金照計已逾四十四萬元。

本期政府彩票，定本星期六上午十時半在大會堂音樂廳由名伶新馬仔主持攪珠開獎，售票至本星期五下午五時即行截止。如要發財，請行快的！

戰事消息刺激·商場銀根緊俏
港股昨日全面崩跌
今晨金價走勢平穩

〔本報訊〕本港股市昨（廿六）日發生突變，成價全面下跌，人心震動，公用股情形最爲黯淡，熱門股一致報落，上午如此，下午更加慘淡，成價一再破新紀錄，本港股市黯淡情形，自二月銀行風潮以來，以昨日最爲惡劣。

昨日上午開市，成價尚屬企定，但轉瞬之間賣盆突增，成價趨落。中午南越消息惡劣影響，下午成價明顯下跌。滙豐銀行及置地公司亦告崩跌，以致人心更加不振。

昨日下跌幅度不大，但屬全面下落性質，據指出，香港工商業狀況不佳，銀根緊俏，各方對香港經濟前途暗淡。另一個下跌因素則爲東南亞戰局惡化，影響買盆減少。但市價下跌之後，買盆略有吸進，亦屬寥寥。

全日成交七二，三九一股，共值一，二五〇，〇〇〇元。滙豐銀行成一五五元，下跌二元，創本年新低價。會德豐跌二角，九龍倉跌五角，大酒店跌二角，置地成六十一元，下跌二元。信託跌七分半。

九龍巴士跌二角半，油麻地小輪成四十六元五角，下跌二元五角，九龍燈成十七元六角，下跌八角，香港燈成二十二元，下跌四角。電話成二十四元，下跌七角。紫氣跌四角。

萬國企業跌一角。怡和跌四角。香港啤酒成六十七元，下跌四角，達卡佛跌五角，南洋紗廠跌二角，市酒店成四元，下跌三角半。飛機工程成十二元五角。與上週相同。

K金頭盤開二六三，比昨收市價升一.五〇，據說：開高價原因，係因歐洲金價升半仙美元。美電按五．七六二五，通天單按五．七六，加單按五．三一。日元按一〇七．七五，現寀按一．四七四。大鈔成五．七六，細鈔成五．七五五。

迄九時五十分，K金價續升至二六三．二五，以此推測，其走勢可能係牛皮向穩，如改訂平息，或加息，解除了好友的長期擔負，其最高價是可能會升至二六四以外去的？按昨天的最低K金價，係跌回在二六二．五了（即昨天的午市收市價）。

中山二區八個青年乘小舟逃亡
一艇被捕回祇四人逃抵澳

〔本報澳門訊〕中山縣二區谿角鄉，八名青年，前晚集體分乘兩艘小艇逃亡，爲逃避水陸共軍嚴密緝捕，幾經轉接，於昨晨七時許繞道唐家灣出海，在未進入澳門海界前爲巡邏的炮艇發覺，放出訊號指揮兩艘公社漁船追捕，其中四人所乘的小艇則被拘回，餘所乘小艇的四人，則拚死逃走，終平安抵達目的地。該批難民中，有劉姓者，現得救濟機構予以接待。

又訊：港務廳屬下海事法庭，週前商借法院判決兩宗「屈蛇」案，兩名船主各被判入獄六個月，各另罰款一千八百元。該兩艘蛇船，均係領有香港船牌，月前一載人蛇十餘名，一載數名，擬從澳境開出，即爲水警拘獲。

參觀醫務衛生展覽
可免費照肺
本月三十日起至下月九日 在新蒲崗官立小學內舉行

〔本報訊〕第四屆醫務衛生展覽，已定于本月卅日在九龍新蒲崗官立小學揭幕。

昨日街坊福利會醫務衛生組委員會主任委員朱榮基，在建國酒樓招待會中發言謂：「此次醫務衛生展覽會的目的，在灌輸醫務衛生常識與各街坊。過去此類展覽會，曾先後展出三屆，都獲得社會人士的大力支持，觀衆一年比一年多，今屆第四屆除展出的內容比前幾屆更充實，並希望市民光臨參觀。

此次展出最大的特色，是在場內有X光免費爲各市民照肺，對參加照肺的觀衆，如發覺肺部有問題的話，防癆會及醫務處將會免費的替病人治療，直到痊癒爲止，另外每天下午及晚上，在會場內，還有衛生教育電影放映，一切皆是免費，至於展出的內容，包括有防火表演，並請紅伶到場歌唱及銀樂隊洽場表演助慶。展出日期爲七月卅日至八月九日一連十一天，在新蒲崗官立小學內。

兩飛仔撩女人兼打人
判入獄一個月

〔本報訊〕兩名飛仔撩事生非並打傷人，今晨在北九龍法庭被控毆打罪，各被判入獄一月。

首被告余明光，十八歲，住銅鑼灣馬關村九一×號木屋，次被告劉波，廿二歲，住波斯富街十三座。同被控在七月廿四日在元洲街一三×號地下，非法毆打廿四歲男子吳雲活，兩被告皆認罪。

主控透露案情稱：七月廿四日原告吳雲活與兩女友同在元洲街一涼茶店內飲涼茶，兩被告與一名叫亞發的人，向原告的兩女友撩事生非，原告提出質問，被告動武毆打原告後逃去。法官聆案後，乃判如上。

今日天氣

預測今日吹和緩之西風或西南風，有局部驟雨，密雲酷熱。午間溫度爲攝氏三十二度（即華氏九十度）。

又：據本港天文台今午報告：熱帶風暴「夏麗」集結在香港之西北偏北約三百四十哩，正以時速十浬運向北移動，至逐漸轉弱。

本港工業代表團 今日飛新德里

〔本報訊〕由工商處長何禮文及周錫年爵士率領之一個工業代表團，定今日下午六時乘印航機飛印度新德里，將與印度官方及紡織工業界商討一般有關的問題。該代表團之其他成員，包括本港數名紡織工業有地位人士楊元龍、方肇周、吳英蕃、林根成。在會談之後，他們將訪問印度各地之紡織廠及有關機構，以作爲對印度棉紡總會代表團最近訪問本港之報聘。

九龍仔泳池泳客遇意外

〔本報訊〕一名男子獨自到九龍仔泳池游水，被另一名泳客跳水擅傷，沉入水底，經廿分鐘打撈方撈起，急送院救治。

風姐夏麗遠去
一號風球卸下

〔本報訊〕夏麗颱風業已在福州附近登陸，並已削弱爲熱帶風暴，故天文台已於今晨四時十五分，將一號風球卸下。

由於颱風影響，昨日天氣異常悶熱，溫度盤旋于華氏八十三度四至九十四度四之間，但當局預測今日可能較涼。

據報，今晨六時，業已減弱成爲熱帶風暴之颱風夏麗，位于本港之東北二百九十哩，即福州附近，以時速十浬哩向東北移，慢慢消散中。

增設中區售票處啓事
本院爲方便觀衆起見由即日起在中環利源東街八號地下（即工商日報中區辦事處）增設本院中區售票處定票諸君敬希移玉爲荷
東城戲院謹啟

雲峯花園大厦
銅鑼灣天后廟道
分層出售 分期付款
建築經已完成
現在裝飾內部
前瞻海景盡入眼簾
林楓鳥語心曠神怡
本大厦設有電梯直達平台，汽車可到門前，無需徒勞跋步。
洽購處：
東建置業有限公司 安華置業有限公司
皇后大道中興華大廈三〇八室
電話：二二七四〇二二·二二三八一七·二二七四〇一一

虫病痔漏專科
黃華東 九龍診所
贈診十天 加開夜診
女助理：鍾萍
虫
面黃肌瘦 腹脹氣喘 心跳失眠 肚痛食慾失常 口臭腰酸背痛 便秘 夜夢遺精 開胃反痛 便帶血 小便刺痛 有此病狀一服見效
最新儀器，免費檢驗，帶糞驗虫，立即知道。女界到診，女醫助理。
痔
新久痔瘡 不用刀割 中藥浸除 自動脫落 行坐無痛 絕無痛苦 數日根治 保証根治
外埠配藥 肝虫丸 消痔露 同樣功效
診症時間

新中環大厦 999年期
中環結志街39-43号及鴨巴甸街8-12号
可達月息二分 租收接本置購
送屋租等於付款一百個月分期首免
二十個月完成·逾期補回月息二分
新例建築·四面單邊
唐洋兩用·新式樓宇
向南面海·冬暖夏凉
兩梯五伙·独立格式
備有詳細說明書電索即寄
洽購處：永業公司 士丹利街十六号三樓 電話：228205，235827

註冊商標 TRADE MARK
四菱牌 MERCURO PLASTER ADHESIVE TAPE
紅汞傷口膠布
MERCURO-PLASTER
四菱牌
紅汞傷口膠布
消毒清潔 止血退炎
免塗紅汞 防水不脫
工廠家庭 葯箱必備
各葯房士多均有出售
分銷處 民興葯行 香港皇后大道中二七七號 電話：437496
中正葯房 九龍大埔道五十二號 電話：809219

刊登本報廣告請撥電話：七三〇七〇八

美國民主黨州長支持對越南政策
發表書面聲明表示團結一致
詹森說明美國態度極為誠懇

【明尼亞波利斯州明尼亞波利斯城廿七日合眾國際社電】美國民主黨州長於星期一向詹森保證他們「衷心的和一致支持詹森總統在越南和多明尼加共和國危機的處理辦法。」

他們的意見，是在參加全國州長第五十七次年會的民主黨黨員舉行一次預備會議之後由民主黨州長會議主席德克薩斯州州長康納利所報導出來的。

據康納利告知各報記者說：民主黨黨員需要向全國說明，他們一極力支持美國總統的外交政策，特別在多明尼加共和國和在越南為然。」

他宣佈：那些民主黨黨員較後將在一項書面聲明中表示他們支持詹森總統。

【華盛頓廿六日法新社電】美國總統詹森今天說：任何人都不應該對美國履行國際義務的耐性和毅力抱懷疑態度。

詹氏的說法顯然是就越南局勢而言。

詹氏在美國駐聯合國首席代表高德寶的宣誓儀式中發表演說。詹氏道：「美國決定出力，使世界趨於公正，高尚，享有和平。」

詹氏說：「這是美國一億九千萬人持續不斷的永恆意志。」

詹氏說：「我們要求我國代表通過聯合國堅把這種恆有，不變，不斷的意志和決心告訴全世界人士。」

詹氏說：「我國崇奉並獻身於有關人身價值和自由珍貴的理想和評價。我們有決心推動這份獻身力行的意志，而且已經樹立巨大力量，顯示我們的決心。最緊要的是我國很有耐性，我國人民很有耐力。我們掌握力量，社會安定，滿有成就，而使我們得以具有耐性。」

詹氏說：「我們在世界各地顯示這份耐性，已經有了廿個年頭。我們仍有子弟在曾派人駐留已歷一代之久的地方維護和平與自由。我們沒期望世界會在一個月，一年或十年之內自起變化或被弄得出現變化。但是，我們有耐性和決心，不管可能耗用多少時間，也將完成我們的目標，使世人確切受惠，生活在沒有恐懼，沒有枉法現象和無度匱乏的世界中。」

詹氏說：「我們應該使國內外人士對我們有耐性和毅力為人類需要和我們在全球所負眾多義務儘作之努力的心意，沒有一個會抱懷疑態度。」

越共無情破壞下
南越陸上交通寸斷
內陸城市補給困難

【西貢廿六日美聯社電】南越的陸路交通網，實際已被赤色游擊隊截斷。

在貫通南越南北的大公路上有鐵道枕木被草草埋在路面，以奇形怪狀的樑子突出，若干枕木上還帶着扭曲的鐵軌。

這使南越縱貫公路一段長七萬里的交通中斷，而且這是一石兩鳥的作法，連帶使附近的南北縱貫鐵路無法使用。

在這地點以東，以西，以北和以南的主要和次要公路上，也出現許多障礙，這些公路，原可通向南越東西南北。

若干公路上出現十英呎的垃圾堆，而使交通受阻，其他公路則因每隔廿呎被挖深一溝道，而告寸斷，無法通行。

山區大路上有大樹橫亙。公路則有幾十座橋樑被炸，鐵路上的鐵軌，則被移置公路上或被搬入叢林。

南越內陸的城市，大多數在經濟方面已經陷入補給困難的境地，一切日用品，祗能由飛機或保護週密的車隊運送。

南越政府軍大事努力在晝間把一條道路打通後，一到晚間，路又無法通行。

這種要使南越全境會在經濟方面陷入癱瘓的作法，跟共黨以前的政策不同。「越盟」跟法國軍隊作戰期間住在越南的記者和人士談：那時，共軍從來沒有廣泛破壞交通線的作法。

對飛彈擊落美機 美國謂並無証據
北越又謂昨擊落美機兩架

【華盛頓廿六日法新社電】美國國防部今天說：該部沒有証據証明北越方面在上星期六是用蘇製地對空式飛彈擊落一架炸機河內附近地區的一架美機。

該部發言人說：有關這架美機被擊落的報導，刻正被細心研究中。日前，該部官員無法從事猜測。

該部官員：「現在沒有東西可以証實西貢方面出現的說法，祇西貢方面的說法，祇有道該機有被飛彈擊落的可能性而已。」

同時，白宮發言人曾在較早時說：有關該機被擊落的報導，刻在被充份調查中。

他說：在沒據定有關報導的最後報告時，將會無可奉告。」

【西貢廿七日合眾國際社電】駐西貢美國軍事總部一位發言人昨晚說：美國與南越混合機隊，昨天對共黨進行二百六十餘架次的空襲。其中十二次是空襲北越，均在距河內一百七十哩以外處進行。

日前被擊落的F四C噴射機，是在距河內四十哩處。據說河內附近在過去幾個月中已在建築蘇聯飛彈基地。

昨天美、越機襲擊南越的越共據點及設備時，曾擊斃四十餘名越共。

【東京廿六日美聯社電】中共「新華社」的河內消息說：美機在本星期一空襲北越時，有兩架被擊落。西貢方面的報導則說：在本星期一出襲北越的飛機，都已安全飛回基地。

毛寧與妻兒出街買物

荷姆辭去英國保守黨黨魁的職位後，許多專家認為由毛寧（曾在英國保守黨內閣中任職財相，現為該黨影子外相）繼任的可能性很高。圖為毛氏在本月廿三日陪同夫人帶着幼子威廉（八歲）在倫敦出街物買的鏡頭。（美聯社）

炮聲震撼市內窗戶
越共漸迫近西貢
外圍哨站被包圍

【西貢廿六日路透社電】越共已在過去數天中漸漸迫近西貢，西貢外圍已受包圍。一位美國發言人今天說：在過去四十八小時內，越共曾發動廿八次襲擊，有些很接近西貢。

入晚，西貢外圍的砲戰已較前激烈，市內窗戶被撼而沙沙作響。西貢以西十二哩外的邊振曾發生激烈的砲戰，而巴太和新儒二個哨站已失陷，政府軍傷亡頗重。

巴太於廿五日凌晨被一批不明數目的越共攻擊，越共配備有迫擊砲和手榴彈。政府軍已於今天上午再行奪回該處，損失頗重。越共方面的傷亡則未悉。

【西貢廿七日美聯社電】美國軍方發言人在本星期二報導：本星期一晚，西貢以北二百六十哩崑嵩城的政越官軍，曾赤色游擊隊以小型武器射擊，致有少數傷亡。

赤色游擊隊對該城東北郊開火，約過兩小時後，一切歸於平靜。

打腫臉充胖子 中共大量援外

【巴黎廿六日法新社電】雖則未能獲得關於中共援助世界開發國家的全盤正式數字，但由北平所發表的各項聲明和由其他政府所傳出的消息，已經斷定中共在一九六四年曾以三億美元經濟援助與亞洲和非洲國家。這是比前一年多過六倍。

那些贈款，包括以六千萬美元給與巴基斯坦，以五千萬美元給與阿剌伯聯合共和國，以四千五百萬美元給與坦桑尼亞（包括以五百萬美元給與桑吉巴），以三百萬美元給與阿富汗，以二千二百萬美元給與也門，以二千二百萬美元給與迦納，二千零五十萬美元給與剛果民國和以一千四百萬美元給與佉尼亞。

哈里曼抵南國 將作三日訪問

【伯爾格萊德廿六日法新社電】美國巡迴大使哈里曼今天從羅馬到達這裡，作為期三天的訪問。哈氏將與南斯拉夫高級官員會談。七月廿九日將在伯里奧尼與狄托會晤，明天將先會晤外長尼克西支。

據悉越南問題和美、南二國間關係將是會談中的主題。按由於南斯拉夫，對東南亞和多明尼加問題的立場，已使二國關係緊張。

蘇佛瑪在印與印揆會談

【新德里廿六日合眾國際社電】寮國總理蘇佛瑪和印度總理沙斯特里，曾在本星期一晚會商九十分鐘，討論東南亞的局勢。

消息靈通人士說：蘇佛瑪擬使沙斯特里同意他主張召開另一次日內瓦式會議的建議，蘇氏認為：議程當轉入寮國、柬埔寨、北越和南越問題，討論中南半島問題的第二個日內瓦會議，是在一九五四年舉行的。

蘇佛瑪也曾跟印度外長史華朗星商談，照現定計劃，蘇佛瑪將在今天回國。

南越將請澳洲增派部隊赴越

【布利斯班廿七日路透社電】南越駐澳洲大使阮文孝，昨日在此間說：他的政府可能請求獲得較多澳洲部隊俾在南越作戰。

他說：澳洲部隊留駐於南越，是旨在維持澳洲以及南越的自由和安全。

阮文孝說：「你們曾做到很好的事情，來幫助我們。」他並說：澳洲現時在南越的貢獻，令人滿意得很。

那個大使又說：「在將來如有需要時，我們可能請求獲得較多部隊。」

【東京廿六日路透社電】據日本內閣官房長官橋本登美三郎今天說：日本目前將不採取行動，俾達成越南戰爭一項和平解決辦法。

那個內閣官房長官於被詢及日本對那項問題是否將採取主動時告知日本記者說：「現在仍非其時。」他說：如果所有先決條件，獲得履行，傳經由第三個國家達成越戰一項和平解決辦法，但是如若不然，則日本的調解，可能成為火上加油。

荷蘭公主海濱玩樂

義大利艾柯爾港海濱的巖石，雖然比不上荷蘭聞名世界的沙灘海濱，但是荷蘭的碧桃麗絲公主並不介意。圖為她最近在那裡度假時，從海濱攀上巖石時的情形。（合眾國際社無線電傳真）

荷姆辭職之後
保守黨今選新領袖
毛寧呼聲最高

【倫敦廿七日路透社電】毛寧成為下一個保守黨領袖的機會（和可能為成下一任英國首相的機會），今天增加起來。

在三〇三個保守黨國會議員舉行一次投票（定於格林威治時間上午十時三十分，香港夏令時間下午七時三十分）俾選舉荷姆的一個繼任人前，現祇有數小時的時間，兩項民意測驗顯示他在選舉人當中比較他最接近的對手希斯，在聲望方面明顯的佔先一着。

由每日郵報所刊載的全國民意測驗，使到毛寧獲得百分之十六的領先。那些數字如下：毛寧百分之四十四，希斯百分之廿八，麥克里奧百分之六，鮑維爾百分之三。

由每日快報所載的另一項民意測驗，使到毛寧得到百分之十四的領先。其數字為毛寧百分之五十又二分之一，希斯百分之卅七又二分之一，未有決定的百分之十一。

新聞鼻
·陳再思·

十三次謀和

詹森向新聞週刊記者表示「我曾經作過十三次和平努力，但均為共黨所拒」。因此，「我們只有堅守下去。」現在白宮的緊急會議正在結束階段，據透露，將不止限於軍事力量的加強，而是全面的經濟，社會，政治，和情報宣傳等各方面之努力。看來越戰今後是只有愈來愈惡化，範圍是愈來愈擴大了。詹森現在即使要想退出，亦為勢所不能。民主黨衆院領袖雷佛斯（軍事委員會主席）甚至主張不惜與中共蘇聯作戰，也要贏取越戰勝利。至於共和黨參議員摩斯、萊特等，則早已贊成痛擊北越了。加以前天蘇製飛彈之擊落美機，必會刺激美軍人之反感。聞駐越美軍，即將採取行動。毀滅北越之飛彈基地，西貢的美國空軍人員已在說：「我們的手現已解除束縛了。」相信越戰必日趨激烈無疑。

二十八次攻擊

美國正在準備加強援助南越之際，越共游擊隊的活動，卻愈來愈猖獗。前天昨天，四十八小時之內，越共在西貢附近，發動了二十八次的攻擊，有六次接近西貢僅廿六英哩。有三次俱用迫擊砲轟擊西貢近郊，情形相當嚴重。南越政府軍何以會如此無用？以人數論，政府軍仍然比越共多，何以連首都之郊區亦不能將共軍肅清？遑論其他？是否內部爭權奪利所致？是否軍人作戰不力？是否與人民不能合作？這些問題，南越政府應負起切實責任。這是美援所不能幫助的。美國只能在軍火武器，經濟物質上有所支持，而戰鬥意志，作戰精神，則有待越人自己之努力。越戰前途，一半決定於美國之戰畧，必須由保守轉為進攻。但另一半，則決定於南越軍民本身之振作圖強。

胡志明失勢？

來自倫敦的消息說，北越領袖胡志明已失勢，成為戰爭傀儡，其身體甚為虛弱。越共內部已分裂為親俄派（以國防部長武元甲為首）與親毛派（以外交部長阮維貞為首）胡志明已完全不能控制。從種種跡象看，這消息相當可靠，一方面胡志明之年歲太高，（聽說每次出現公共場合時，都要經過面部化裝。）一方面看北越在和戰態度上表現之搖擺不定，顯示內部意見極不統一。現在迎納和平代表團之英國業已抵達河內，（乃受胡志明之邀請）亦可看出其「有隙可乘」之機，英國之外交活動，着眼在此。

美十六歲少年
駕駛單桅帆船環遊世界
而且船上不帶無線電 但已貯足五十天食品

【加州聖彼德羅廿七日合眾國際社電】年十六歲的檀香山人格拉姆，計劃於今晨乘廿四呎長單桅帆船「白鴿」號環遊世界，作歷時兩年個人旅行的第一段航程。

據格拉姆的父親雷里（他是一個建築商）說：他的兒子希望在一個月底抵達檀香山，并由那裡取道澳洲、印度洋和蘇彝士運河前往地中海。

他的路程，計由歐洲橫越大西洋伸展至加勒比海，並經過巴拿馬運河至洛杉磯港口。

格拉姆自十歲大以來即已偕其父親航行南太平洋。他說：他並不計劃攜帶一副由船上通至岸上的無線電收音機，對於他第一艘的航程，那艘單桅帆船，已經貯存五十天的供應品。

印尼海軍魚雷演習

【耶加達廿六日路透社電】印尼安塔拉通訊社說：印尼海軍已在爪哇海上舉行魚雷演習。魚雷將由潛艇發射，以一個無人的島嶼作目標。這次演習是在試驗魚雷的使用及其準確性。

高華德進醫院 頸部將施手術

【鳳凰城廿六日美聯社電】美國前參議員高華德今天進入醫院，可能將對頸部疾病動手術。神經系外科醫生艾森伯斯說：高華德的頸部脊椎骨有點毛病。一位醫院發言人說：高華德的病況明天將進行研究，明晚可決定是否要動手術。

英揆召集會議 商討英鎊問題

【倫敦廿六日路透社電】英國首相威爾遜今天召集高級部長，來討論有關將於本週內宣佈的支持英鎊的細節。參加會議的有財政大臣加拉漢和經濟大臣布朗，他們昨晚曾先與威爾遜作非正式的會談。預料加拉漢可能於明天在國會中報告政府的計劃。

威爾遜似有意向外國人士保證：他在季節性的壓力中，正對英國經濟保持嚴緊的控制。威爾遜曾於上週末一次工黨會議上說，他將採取雙管齊下的政策，一方面緊縮通貨，一方面採取積極的措施來幫助出口商。

快報週刊如是說：
法採取嚴密措施監視美國偵察機
禁止遊客拍攝核子工廠圖片

【巴黎廿六日路透社電】「快報」週刊今天引述法國空軍司令部的消息說：法國戰鬥機每月總要起飛三次或四次，來監視美國飛機未經准許而在法國邊境上飛行。該週刊說：「據說那些美機是受過訓練，以機智來勝過法國空軍。曾有一架美機於七月八日在加爾華多省的法蘭西維海濱的低飛中撞毀。」（按七月八日有一架從英國起飛的美國F一〇〇型飛機在諾曼第海灘撞毀，飛行員和附近的一名漁民都喪生。）

該報對於七月十六日美機飛越法國秘密核子基地彼得雷拉特之事說：為何一架「諜機」要冒引起外交事件而低飛過禁區，這是很費解的事。在附近飛行的商用航機可歪敘地攝得照片。法國警方已派員在飛越隆因河谷的商用航機上監視，以防止外國「遊客」拍攝彼雷拉特的照片。一位法國空軍發言人對該雜誌的報導，未予評論。

【可倫坡廿七日合眾國際社電】在印度洋馬爾代夫羣島的獨立，於星期一在此間由英國駐錫蘭高級專員華爾克和馬爾代夫總理納西所簽署的一項協定獲得証實。

根據那項協定，英國將停止負責防守馬爾代夫羣島，並不再負責處理其對其國家和國際機構的政治關係。

「在倫敦方面，英聯邦事務大臣巴統萊在下議院說：他對於與馬爾代夫政府成功的完成各項談判，感到愉快。

他並說：「那項協定，對証實英國無限制的和單獨使用在亞杜珊瑚島的設備，那些設備根據一九六〇年協定是供作英聯邦防衛之用的。」

葡屬安哥拉 巴士撞落河 死了五十人

【里斯本廿七日路透社電】據葡萄牙通訊社今晨的報導：在葡屬安哥拉境內跟新里斯本相距一百四十公里的地方，有一輛巴士從橋上翻落魯伏洛河，使五十人死於非命。

好厲害的一個丈夫
公堂內拔槍殺妻 法官前仍不停手
警伯紛紛出動包圍法院擒兇

【克利夫蘭廿七日合眾國際社電】一位申請離婚的男子，昨天在地方法庭中，槍擊他的太太。警方說：羅韋在走廊中拔出手槍射擊他的太太，當她逃進法庭時，他仍繼續射擊。羅韋太太已被送往醫院，醫治她手臂和肩上的槍傷。

警方說：羅韋從一個棕色的紙袋中摸出一枝手槍，並向其太太射擊。羅韋太太一面大叫，一面跑進柯翰法官的法庭中。羅韋跟着追進來，再向她射擊，法官及其助理和幾位控方證人都連忙逃避。羅韋太太逃上三樓中的走廊，她的丈夫仍追上去射擊。

警方已包圍法庭，相信羅韋仍在那座建築物中。

日社會黨決定 破壞日韓條約

【東京廿六日時事社電】日本社會黨於廿五日在黨本部召開全國書記長會議，就參院選舉結果，反對侵略南越以及阻止批准日韓條約鬥爭等當前國民運動，進行協議。

該黨委員長佐佐木更三在會上致詞說，此次參院選舉和東京都議會議員選舉，社會黨受到國民的支持，今後需要在這種國民支持的情形下，迫使佐藤內閣倒台。為了配合這種需要，除了準備衆院解散之外，同時還要加強阻止批准日韓條約，反對侵略以及克服不景氣等鬥爭，展開國民總學習，國民總行動的運動。佐佐木說，從這次東京都議會議員選舉結果看來，日本現已進入多頭政黨時代，要度過這一個艱困的時代，需要擴大黨的組織，結集國民力量，加強行動力。

【東京廿六日泛亞社電】此間政界人士今日謂，東京都議會下月中旬左右開會時，社會黨將要求廢除東京都公安法規。

環球小姐阿博莎拉
已經有了心上人
他是泰年輕軍官
過去送照片時說明非常愛他

【佛羅里達邁亞密二十六日美聯社電】有兩千多名昨擠到「海濱酒店」前，爭看新膺「環球小姐」出席加冕舞會的盛典。

有幾百人爭看阿博莎拉小姐在酒店走廊紅地氈上輕步經過出席舞會時的風采。她微笑並舉手作答禮：「謝謝你們，謝謝你們。」

她的舞伴——護美官——海軍陸戰隊的瓦德中尉，幾經辛苦才護送她免於求簽名狂的人的擠塞阻着她前進。

這個今年十八歲，黑眼睛，未跟男人約會的第一個正式約會。

有六百人付出五十元吃七味菜的大餐，以欣賞「阿博莎拉」的風姿，有七十二名美海軍陸戰隊穿起白色軍人禮服在狂舞會作「護花使者」。

新膺「環球小姐」乳名「肥女」的阿博莎拉，在眾目睽睽下對人說：「我仍有點頭目暈眩似的。」

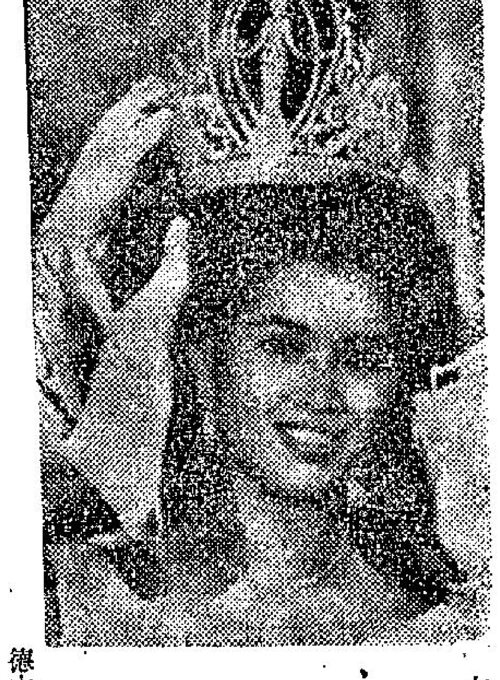

酒店外面另有幾千人，在酒店走廊及在街上「看美人」。偶爾有一佳麗，從舞池出來時，便人頭攢動。她們每人到達或離開時，便發出一陣喧鬧聲，交通為之擁塞。

「環球小姐」對人說：「我喜歡跳舞，跳一切的舞，我最喜歡跳華爾茲。」她的舞伴瓦德中尉說：「她穿的舞衣是不能跳華爾茲的。我們只能跳兩步。」

有人問瓦德中尉，他的陸戰隊隊友妒忌嗎？他說：「我不知道，可能是如此，他們都未對我說過話。你以為如何。」

舞會中最開懷的，無過於「環球小姐」的爸爸——泰空軍上尉。他穿上泰空軍全副制服，是會場中最驕傲的父親。他希望自己幾名子女能一齊在場——可是他們都在曼谷。

「環球小姐」加冕禮是在星期六夜舉行的。

那些要求新「環球小姐」阿博莎拉的「算佬」，可以聽這「備忘錄」息了野心。最好還是：忘記她吧，她是有了情人在曼谷的。

這個「環球小姐」情人是少尉，是泰軍官的兒子。他追求阿博莎拉小姐已有幾個年頭了。據傳說稱，她返到祖國後，不久便宣佈訂婚，但這位少尉卻拒談這頭婚事。他卻承認有幾幀相片是「肥女」贈給他的，並寫有「我祇愛你，蒲」。「蒲」是泰文「肥肥的」意思。這青年美俊軍官說：「蒲已聞名天下，我是歡喜的，我可肯定，名氣不會把她改變。」

這少年軍官是體育能手。他藏有幾本阿博莎拉未膺「環球小姐」前的相冊。他們兩家是世好，但大家都守泰國習慣——這限制男女約會是極嚴厲的，他們外出，時時有兩家中的親屬偕行。

【馬尼拉二十六日美聯社電】據一名菲律賓寫娛樂新聞作家星期一報導稱：昨膺選為「環球小姐」的阿博莎拉，未參加「泰國小姐」競選前，有三次想退出。

「鏡報」記者奎連諾說：這是她告訴過我的，時間是去年十二月。但她卻說：「我的父母告訴我，不要灰心，有始有終。很多人歡喜支持我去參加。」她又說：「幸而我未退出，否則我得不到泰國小姐榮譽。」

奎連諾又說：阿博莎拉那些初選前的預演、巡行、規條……似乎全在取悅男人。

她又說：「倘若拉卡妮公主不鼓勵我，我是不會參加世界小姐競選的。」

【曼谷二十六日法新社電】曼谷這兩天來，自膺選「環球小姐」後，這個城市處處似充滿刺激。

這情形是一九五八年「京比治」取得世界蠅級拳王後所未見。

哈里曼與義總理會談

美國巡迴大使哈里曼（圖左），於本月廿五日晨在羅馬與義大利總理莫羅會談期間，與莫羅互相握手。哈里曼在莫斯科與蘇聯總理柯錫金會談後，刻在歐洲各國首都旅行。 合眾國際社無線電傳真

中文大學實施新計劃 學生獲免費醫藥照顧

【本報訊】香港中文大學實行新計劃，使學生獲免費之醫藥照顧。校方已決定不向學生另收費用作爲是項計劃之經費。據了解，大學當局自去夏以來，對學生、教職員及其眷屬提供醫藥服務，即認眞考慮，其間曾研究若干不同之計劃，但因三學院與大學總務處分離，故實行臨時計劃，所有學生，均可獲校醫免費診治及體格檢驗，但不包括留醫及專家診療。所有低級職工及其眷屬，亦獲免費醫藥照顧。教師、高級職員及技術人員與其家屬，則給予醫藥津貼。

油蔴地公司昨發表聲明 未徹底研究交通前 批准建隧道實不智

應等待研究高速率運載方法專家之意見

【本報訊】立法局將於本月廿八日提出一項興建隧道之議案，授權政府與維多利亞城市發展有限公司簽訂一個有專利權建築及經營一條四行車路之隧道，而公共交通顧問委員會昨日在各報公開發表之備忘錄，亦對此表示其贊成之觀點。香港油蔴地小輪公司爲此，特於昨日向本港中西各報，發出一項書面聲明，特別指出：（一）建築四行車路之隧道，是與維多利亞城市發展有限公司自己所聘用之專家所主張「隧道須建六行車路，至少亦須建五行車路」之建議不符。（二）公共交通顧問委員會昨日所發表之備忘錄，其研究範圍，祇在一擬議中之渡海隧道將來對於渡海小輪及一般公共交通所產生之後果，而對於本港經濟上之影響、不在研究範圍之內。（三）在政府方面，則已聘定專家於九月抵港，負責研究本港高速率運載方法，則政府在未徹底研究其他解決貫通港九交通方法及大規模高速率運載問題之前，遽將專利權授權給人建築一條四行車路之隧道，實屬不智而又眼光短小。

茲將該聲明全文照錄如下：

關於本月廿八日將在立法局提出興建隧道之議案，建議給予維多利亞城市發展有限公司專利權，建築及經營一條四行車路之隧道，連接港九兩地，又公共交通顧問委員會今日在報上所發表之備忘錄，亦表示贊成照該議案規定進行興建。本公司對此認爲有一點爲各方面所向未提及者，即爲維多利亞城市發展有限公司前所聘用之專家，曾明的指出：本港建築隧道，不可建四行車路，而主張建築六行車路，即使爲經濟起見，所建之隧道至少亦須有五行車路，始可適應本港之需要。又據該專家意見，五行車路之隧道，亦僅能應付初期十年之交通需要，而四行車路，即應付初期五年之交通，亦恐不足。茲將該專家等之報告書有關此點之各節，節述如下：一段謂：「我等曾提議建築五行車路之大橋或隧道，其中一行可以向由改變其行車方向，此乃最經濟而同時亦和以應付本港之需要，預算至一九七六年，該橋或隧道亦可負荷因此之車輛交通，若有六行車路，則將更爲利便，尤其是對於疏導車輛來往管制將爲有伸縮性，但以建築費而言，則六行車路比之五行車路，無論建橋或隧道，將需增加約百萬英鎊，所以我等之意見，以爲六行車路雖屬更爲利便，但鑒於建築費增加之巨，不大値得，但六行車路亦有應予考慮者，尤其對於隧道而言，因六行車路隧道之好處，當成更大。」又另一段謂：「道路研究實驗所主張，連接港九兩地之交通，應有六行車路，我等鑒於交通情形，對於該項主張表示同意。」又另一段謂：「我等主張對於建築一條六行車路之隧道，應予認眞考慮，蓋其建築費增加之數，對全部建築費而言，並不算大。」又另一段謂：「我等以爲建築一條四行車路之隧道，而無第五條後備車路，雖可減低建築費三十萬英鎊，但仍不値得，因節省之數比較微小，而且第五條車路所獲得之好處，雖用多一些資金，亦値得有餘，特別是當隧道任何部份發生火警或嚴重之阻塞時，其好處當可立見。」鑒於以上所述專家意見，假如本港果須實行建築隧道，又何必給以專利權而祇營建一條行車數不足之隧道？其實政府大可以堅持要建築一條五行或六行車路之隧道，因此舉政府不須動用分文，又何樂而不爲？

至關於最近公共交通顧問委員會發表之備忘錄，因其內容涉及問題複雜，本公司暫時保留批評。據我等所知，公共交通顧問委員會之規定研究範圍，乃一擬議中之渡海隧道將來對於渡海小輪及一般公共交通所產生之後果，我等後來始悉，隧道對於本港經濟上之影響，實不在其規定研究範圍之內。最後我等得悉政府已聘定專家，研究高速率運載方法，其主

中華巴士資方原則同意加薪

下次會談討論加薪數額

【本報訊】中華巴士工友要求加薪問題，勞資雙方於昨日下午四時在中巴公司寫字樓舉行初次會談。會談結果，雖無決定性答覆，然公司表示公司員工將一定會獲得加薪，只是目前數字未定而已。出席代表，公司計有總經理顏成坤、副總經理黃耀南、陸慧生等。勞方代表四人，計爲：首席代表吳炎、歐樹熙、及溫炳華、鍾光。據勞方代表吳炎表示：是次會談，勞方席上指出，近年生活程度日高，要求加薪專所必然。資方亦報導業務情況，指出週來業務困難數點，以使勞方了解公司境況。

昨據談判代表吳炎指出：勞資雙方並無任何具體答覆，然據公司總經理表示：有關工人要求加薪，公司原則上表示同意。並謂：員工將來一定能獲加薪，並請員工儘可安心等待。但有關將來加額多寡問題，須待公司開會研究始能有所決定。由於公司上述表示，加薪問題雖無具體答覆，亦足證將來加薪有望。昨日會談結束後，資方表示加薪實際問題，將擬留待第二次會談再度研討。有關下次會談時間，雙方目前尚未決定。另據工人代表吳炎指出：據悉公司日內將綜合昨日勞方所提資料，加以研究，以作爲將來加薪之參考。

中華巴士員工要求加薪，分爲兩點：（一）照底薪每人每天加薪一元五角。（二）加薪日期應由一九六五年二月十六日起實施。中華巴士公司員工約共一千八百人，目前司機收入每月約三百餘元，售票員平均收入約二百八十元。中巴工友於一九六三年曾獲加薪一次。

世界航業大王 不來香港

因要在倫敦聽歌劇

【本報訊】世界航業大王，希臘之柯納賽斯，據可靠消息稱，業已改變計劃，不來港遊覽。但此世界鉅富之一之子女，仍將於今夕由東京來港觀光。柯納賽斯原擬乘其豪華遊艇來港，但稍後因舞台劇歌唱家嘉拉斯小姐在倫敦登台，故放棄此計劃。柯納賽斯將在日本度假數日，但其子女則仍然來港。

國際消防展覽會 在倫敦舉行 香港設有攤位

【本報訊】國際消防展覽會，經于昨日在倫敦奧林匹亞舉行，並由蘇格蘭大臣羅士主持，揭幕儀式。香港亦有一攤位陳列滅火及防火設備，是爲有正式陳列之唯一海外領土。此次展覽會爲六十多年來在倫敦之第一次，係由英國消防組織聯會主辦，與國際消防會議同時舉行，該會議係檢討與討論滅火與預防之間題者。

青年協會 明晚義演粵劇

【本報訊】香港青年協會爲籌募本年度經費，定明日下午八時在香港大會堂音樂廳義演粵劇「飛上枝頭變鳳凰」，由鳳求凰劇團紅伶麥炳榮、鳳凰女、梁醒波、靚次伯、黃千歲、李香琴、劉月峯、梁鳳儀、担任演出。此次義演票價分爲五百元（雙人位）、一百元、五十元、二十元及十元五種；全于二十元及十元兩種入場券，今日及明日在大會堂（低座）票房公開預售。該會此次義演，港督戴麟趾爵士伉儷，定下午九時駕臨參觀，該會全體委員已準備屆時齊集盛大歡迎外，并邀請官紳名流蒞臨作陪。

留美大學女生遺志實現 眼睛贈香港盲人

已順利施行移殖手術

【本報訊】居在美國三藩市的一個華籍少女臨終遺言將她的眼睛捐獻與香港青年居民。該少女二十歲，係美國加州大學生黃愛施，臨終時，她希望死後把雙眼贈給華籍盲人，使他們復明，他的遺志實現了。當她離開塵世後，她的雙眼馬上由加大眼庫託泛美航班機於本月廿一日空運來港，隨即被利用替兩名盲人施行眼角膜移殖手術，該兩眼中之一隻，於本月廿一日下午二時半被送九龍浸信會醫院，另一隻則於下午六時被送香港中分科醫院，分別替一少女及一年青司機施行眼角膜移殖手術。該兩眼移殖情況良好，手術進行頗爲順利。醫生稱：在該兩名病者確知其所施手術絕對地成功以前，尚須歷時月餘，以便測驗其視覺恢復之程度。

周啓賢伉儷 環遊考察後回港

【本報訊】香港華人銀行董事兼經理，周啓賢伉儷，月前應歐美銀行界邀請，作環球業務訪問，並考察世界經濟金融，經于前天下午二時卅分，乘搭日航班機回港。據周氏在機場對記者稱，彼此次行程，包括中東、歐洲、美洲、沿途經檀香山、日本回港，曾在美國紐約研究及考察世界經濟金融四週，並曾分別訪問十多個大城市，備受各地銀行界、經濟界人士熱誠招待，對今後銀行業務推進，將有滿意之收穫。又曾參觀各大銀行之最新設備，以應位于香港中區總行新厦落成，符合新時代之佈置水準。是日前往機場接機親友，共二百多人，計有該行董事長周錫年爵士、周啓邦、龐鼎元、龐康瑞、王啓銘、馮萬舉、黃紹隆、周啓聰、周啓謙、鄭湛兆霖、曾德明、鄭宗樑、黃偉強、周泰漢等伉儷，及方潤華、周環、黃展雲、張治平、霍偉漢、趙沛鴻、郭敦禮、劉文翔、馬亦駒、黃啓光、陳紹球、王振雄、林向榮、李杰浩、翁鑑瑩、吳洲、盧尊祖、劉玲君、曹志興、蔡朗山、翁渠芳、吳漢深、周欽宜、周有、周梲、周滿、周道寬、周永華、周程萬、陳安、余國基、陳照鴻、林國新、周湛銓、陳紹垣、高耀東、禮廷、容顯榮、翁紹殿、樑、林麗娟、李顯威、黃志斌、甄文墀、東莞同鄉會代表、代香

三鳥供銷兩閒 瓜菜來貨仍豐

【本報訊】今晨市場上各佐膳食物大盤零售價格變化甚微。瓜菜類來貨仍豐，市銷轉暢。鹹水魚蝦疏到，淡水魚則稍增，售價皆平穩。三鳥及猪、牛、羊供銷兩閒。茲將市場上各佐膳食物價格列後。（每斤計）

品名	價格
瘦肉	四元四角
腿肉	三元二角
上肉	三元二角
腩肉	一元八角
猪肝	五元六角
猪脷	二元八角
猪心	三元八角
猪手	一元二角
猪腳	一元
猪腰	四元
乾水腿	五元
排骨	二元五角
肉排	三元八角
赤排	四元四角
腩排	三元
羊肉	四元八角
新界中雞	四元

品名	價格
新界上雞	四元六角
劏雞	三元八角
肥鵝	二元八角
黃中鵝	三元
吹米鴨	三元
光米鴨	三元四角
谷鴨	二元
牛肉	三元四角
坑腩	一元八角
牛柳	三元六角
牛腰	一元五角
牛心	一元八角
石斑	三元六角
生石斑	九元六角
油斑	二元
白倉魚	三元
撻沙	二元八角

品名	價格
大紅衫	一元五角
馬友	二元四角
鮫魚	一元五角
門鱔	一元
鮮黃花	三元
馬頭	一元八角
三鯬	一元五角
曹白	一元五角
火點	二元四角
牙帶	一元二角
鮮魷	一元五角
鯇魚	三元二角
大魚	二元五角
大鱗魚	二元五角
鳊魚	二元六角
黃鱔	一元
生魚	七元六角

品名	價格
水魚	三元六角
龍蝦	九元
大蝦	五元二角
中蝦	三元八角
蝦仔	二元八角
白果	一元五角
大田雞	三元八角
鯇魚肉	二元五角
膏蟹	五元四角
大蟹	四元
中蟹	三元
白菜	四角
莧菜	五角
菜心	七角
洋葱	五角
芥蘭	六角
枸杞	五角
椰苧	四角
紅芽芋	三角
青豆角	七角
白豆角	五角
西洋菜	一元
紅蘿蔔	五角
青蘿蔔	六角
蘿蔔	五角
粉葛	六角

街市巡禮

品名	價格
豆芽	五角
蓮藕	六角
歐洲洋葱	六角
涼瓜	三角
通菜	六角
番茄	四角
蛾眉豆	四角
茄瓜	五角
青瓜	四角
白瓜	三角
絲瓜	六角
芋仔	四角
冬瓜	二角
節瓜	四角
蒲瓜	四角
麥菜	五角
韮菜	七角
椰菜	三角
蘇菜	四角
洋瓣	五角

九龍婦女福利會 接受助學金申請

【本報訊】九龍婦女福利會爲推展福利工作，以加惠於貧寒會員子弟，特籌集款項作助學基金，助給有志向學而無力供讀之青年學子，經另成立助學金管理委員會專責辦理，該管委會暫設於衛理道三十三號李炳紀念學校內，由下月一日起開始接受申請，至八月十五日（每日上午九時至十二時）截止，在此期間內，凡小學畢業生而係九龍婦女福利會所屬會員子弟，成在該會所屬李炳紀念上下午校畢業之學生，如確因家境貧寒需要助學金者，而其在校之學行成績又屬優良者，均可到該助學金管理委員會領取助學金申請表格，據實填報，以備該會審核調查過後，如符合其助學章程所規定者，即予核發助學金。

美新處本週電影節目

【本報訊】美國新聞處本週在文化館電影室（香港都爹利街八號興發行一〇三室）放電影五場，今日及後日下午八時一刻，明日下午二時，三時及四時。歡迎各界入座。電影節目如下：㊀太空研究，英語，彩色；㊁第一號油桶，英語，黑白；㊂美國各年美術教育，粵語，彩色。

金魚酒家革新大貢獻

久享盛譽的金魚酒家，位於銅鑼灣邊寧頓道十六號，最近大加革新，推出撚手小菜數十款，游水海鮮，科學魚池，可稱價廉物美。該號著名古法瓦缽鹽焗全雞，燕窩猪腦，魚云羹，補腦羹類，尤爲各界人士讚許。晚飯宵夜，鵲局遣興，誠屬理想食府。

縫衣自由工會選出新任職員

【本報訊】港九上海縫衣業自由工會日前舉行會員大會選出第十三屆理監事，昨復推定各組職員如下：理事長：曹如瑾，副理事長：陳驊，會務主任：卜月達，財務主任：楊永蔚，福利主任：翟俊生，組織主任：周章林，交際主任：張憲榮，調查主任：陶金富，教育主任：楊子彬，康樂主任：李思恭，調解主任：周德鴻。候補理事：李燈福、劉鴻林、翁學良，監事長：祝維德，審查主任：周鴻斌，風紀主任：孫明權，候補監事：朱裕榮，核數員：陳學。

惠康有限公司分店 銅鑼灣市場開幕

惠康有限公司銅鑼灣市場分店已於昨日上午十一時開幕，由董事長周錫年爵士主持剪綵，並設酒會，由董事章德、董事局秘書奧林，總經理高永峯親自招待，嘉賓到賀者達數千人，各界名流股商多有到賀。該公司即日式時開始營業，店內冷氣開放，風格別創，誦守薄利主義，忠誠服務宗旨，有各國著名凍肉及新鮮猪肉牛肉，瓜果蔬菜，鮮明時果，鮮擠果汁，中西美酒罐頭食品等大量供應，可謂美不勝收，誠屬東區市民家庭主婦之福音。

該公司分店開幕到賀嘉賓有：謝雨川、楊志雲、張鎭漢、梁季舜、李慶霖、梁志峯、伍沾德、林瑞源、蔡永禧、許愛周、許世勳、許伯歧、伍舜德、余漢生、鄭偉權、周有、王友翊、史提芬、何智煌、馮堯敬、楊灼堅、蘇財永、何伯凱、余祿佑、黃露初、李通明、阮次雲、葉家光、黃以燧、王榕湖、黃錫福、歐陽亦、何明、何萬章、許尉文、曾柏松、周植年、周博仁、何根源、馮俊生、連成寬、徐萬祥、容愛祺、周劍甫、李兆鵬、崔成提、陳區華、吳宗偉、唐賓南、鄭鵬飛、趙逢村、郭彥森、楊澄溪、郭寶鳴、彭漸、黃文達、陳權佳、歐陽廣鴻、康發、黎振興、黃純博、陳愼之、蘇有禧、許植槐。

柴灣交通不便 居民盼中巴加車

【本報訊】柴灣徙置區由於居民日見激增，據最近調查所知，該區已超逾百餘之衆，區對外交通車輛不多，居民來往極感困難，常有趕不及時上班，甚至搭不到車之苦，早出晚歸之居民，常借助於的士白牌車，殊不合花算，因爲該區一般居民，多屬手胝足之輩，若增加出入車費負担，非經濟所能支持。因此該區居民咸盼中華巴士公司加派巴士行走該區，尤其早晚上下班時間更急需要，使該區居民出入方便，並可減輕該區居民交通費用。

聖保羅男女中學 廿九日金禧音樂會

聖保羅男女中學金禧音樂會，定於本月二十九日（星期四）晚上八時半假大會堂音樂廳演出，日昨已作實地排演，成績極爲良好。音樂會節目包括：男女混聲大合唱，鋼琴獨奏，鋼琴二重奏，小提琴獨奏，絃樂隊大合奏，口琴隊大合奏等。預料演出之日，必精彩可觀。但因祇演奏一晚，預購座票，非常擠擁，現已購出泰半，音樂愛好人士及該校校友，務須從速訂票，以免向隅。

樓高卅四層傳氏大厦 新圖則已呈當局

青衣島將興建龐大發電廠 金門營造公司兩宗合約逾三千萬

【本報訊】金門營造公司頃又獲二千七百萬元之大合約，如半島電力公司建造青衣島電廠。據悉，該公司同時又獲七百萬元之合約，承造永星大厦右鄰傅氏中心之地樁工程。

傅氏中心之建築工程，因種種關係，停頓頗久。此三十四層高大厦之新圖則，業經由名劃則師再送呈當局，一俟批准，即行動工。大厦將高三百四十呎，將由九百三十三條混凝土樁支持。工程預期十五個月完成。

至於青衣島電力廠將建於島之南岸，面對荃灣。地盤工程，將於九月展開，包括填海三百萬方呎，及建築一堤岸。全部工程，約需時十八個月。半島電力公司係伊索石油公司與中華電力公司合辦，計劃於投資五億元建大規模發電廠，以增強電力供應。

市場漫步 十算子

百貨用品衣料季末現奇蹟 天氣酷熱銷路轉暢 乘時清貨爭取現金

夏季百貨日用品與衣料生意雖然漸入尾聲，但在尾聲之前，突然有些奇蹟出現，這就是最近幾天來生意落行反爲增加，於是一般百貨商與四頭商對於今後的一段短期間營業寄以較大的希望，不過，他們並不是希望繼續做多一些生意來賺錢，而是做多一些生意就使週轉增加一些活力，甚至賣蝕本貨也比較痛快。因此，特價推銷的貨品，逐漸成爲普遍性。

在一般觀念上，現在夏季百貨日用品、衣着品、衣料已逐漸進入季尾時候了！但是，儘使季尾的時期逐漸接近，天氣炎熱却幫助了一般夏季貨品的銷路，由於一般學校已經放暑假，學生們游泳及旅行活動頻繁，對於衣着品、日用品要補充的也很多，於是大百貨公司以及普通百貨商店也逐漸增加營業收入，其中銷售較多的，計有浴巾、香皂、香水、爽身粉、恤衫、短西褲、其游泳衣褲及他游泳用品太陽帽、內衣褲、沙灘鞋、帆布袋、水壺等。至於衣料方面，近日比較暢銷的，以女裝的薄質衣料、人造纖維混紡衣料爲主，那些女裝衣料是中檔及中下檔貨，很多婦女們鑒於那些夏季衣料價錢便宜，預算今後仍有兩個多月的時間穿着，自已有縫衣機而又懂得裁剪的，付出些少錢就可以添置新衣服作爲日常穿着替換，即使交與裁縫店來縫製，也是「除菜有精」，所謂「賤物鬥窮人」，四頭商最近降低價格推銷夏季衣料存貨，確已收到相當的效果。雖然，現在售出的夏季衣料，多數是低過成本，但總要能夠售出，貨款回籠就可以增加，因爲夏季衣料無多，如果能夠在季尾前把存貨售清，當然是求之不得，即使售得八八九，也可以使週轉方面獲得相當稱助。

秋季的百貨日用品、服裝，衣料現在雖然未上市但百貨商與西頭商已經有所準備，因爲入口商訂購的歐美日本百貨與衣料，本月底到下月初就有一部份運到，下月中就開始上市，故此現在一般百貨商重於推銷夏季的存貨，以便秋季新貨上市時，應付較爲容易。

據百貨入口商透露：今年訂購秋冬季百貨日用品與衣着品，大約比去年減少四成左右，因爲今年二月間，發生「銀潮」以後，銀行收縮信用，百貨商生意欠佳，百貨商也不得不因應環境而減少訂購。即使今年秋冬季百貨生意欠佳，但如果將來市道好，補充訂購亦不爲遲。

又據西頭商透露：今年訂購秋冬季衣料比去年大爲減少，其中日本訂購的毛質衣料、絲毛質織衣料、人造纖維混合紡織衣料，期三成左右，換言之，那是比去年減少了七成訂貨，因爲去年積壓的秋冬季衣料仍有相當數量，故此在秋涼開始推銷的時候，把一部份與去年存下的衣料搭配應市。

1965年新馬典

董平

（五十四）

萬世英雄 EL CID

四歲，雄性，栗色，高十五掌一，烙印S29號。練馬師：吳子霖。馬主：馮漢英。
本年度出賽一次。場次：170（一哩第四）。
全季未獲獎金。
暑假後編入C班。

操練過程

日期	路程	時間	末段	騎者	日期	路程	時間	末段	騎者
2/1	哩	2·08·1	(28·1)	杰	9/3	六	1·32·2	(30·3)	杰
		(仁仁同到)			11/3	半	·59	(29·2)	杰
6/1	半	1·06·1	(32)	杰	21/3	半	1·05	(31)	吳
		(仁仁同到)			25/3	六	1·38·3	(32·3)	杰
9/1	哩	2·13	(34)	杰	30/3	哩	2·05·2	(30·2)	吳
13/1	六	1·38	(33·2)	杰			(先利是二乘到)		
16/1	半	1·06·3	(32·3)	杰	4/4	六	1·32	(29)	吳
20/1	半	1·04·2	(32·1)	杰			(先仁仁一乘到)		
27/1	半	1·09·1	(33·3)	吳	8/4	半	1·04	(31·2)	杰
28/1	半	1·01	(31)	杰	11/4	六	1·29·3	(29·3)	杰
31/1	六	1·34	(31·3)	杰	14/4	哩	2·04·1	(29·2)	杰
6/2	半	·59·3	(30·3)	杰	18/4	六	1·26·3	(28·4)	杰
11/2	哩	2·02·4	(29·3)	杰	21/4	半	·59	(28)	杰
14/2	六	1·31·3	(26·3)	杰			(寶駒同到)		
2/3	段	32·2	(32·2)	吳	23/4	段	28·3	(28·3)	杰
4/3	六	1·42·3	(34·2)	吳	24/4		(出賽一哩第四)		
6/3	哩	2·08·2	(29·2)	吳					
		(先利是十乘到)							

出賽情形

場次	日期	負磅	騎師	出馬	排位	路程	場地	時間
170	24/4	147	杰	8	②	M	軟	1·50·2

(沿途走位)	終點距離	勝負說明
8—4—2—2—4	M	負小英雄，特美快，大快活。

評語

此鮮栗街雄馬，身段不高，但四肢修長合度，與軀體亦勻稱相配，步頭硬朗甚彈力，不論型格與跑姿皆予人有不凡之感，開操未幾便見試出好速度，二月中旬，操練更佳，試出二分零二秒四之一哩，後半哩兩分段俱爲廿九秒三，而快試六化郎末段亦快到廿六秒三，成熟又躍進一步論段速之高，在C班祇有得志及蓋世美人二駒尚可比擬，但三次報名於多項路程，竟未有上陣，原因難明，直至季末出爭來上名的一哩賽，居然成頂頭大熱門，幕後人似對牠甚有信心，詎賽起步遲疑被同場各駒搶得機先，擋住去路，祇得跟在最後跑，至六化郎開追至第四，後更一連越過金馬、大快活走第二，距頭馬小英雄不過二三馬位，可惜無法超前，直路後去勢更弱，反被特美快及快活搶去位置僅爭得第四，不論質素，操練準備俱有可勝之道，但臨陣演出竟不過如是，令人失望，不過我始終認爲此駒仍係C班中潛龍伏虎之一，是隨時可勝的要角呢。

本港股市行情

七月廿七日 正午十二時報價

股票名稱	最高成價	最低成價	成交股數
滙豐銀行	一五五		四〇
倫敦註册股票（除息）	一三六	一三五	一八〇
隆德燕梳	四六		
九龍倉	四六·七五		一〇〇
城市酒店	四·二		一、〇〇〇
置地公司	六一·五		一、三五五
信託公司	二·六		二、〇〇〇
電車公司	三三·二五		二〇〇
九龍巴士	四〇·七五	四〇·五	一、二〇〇
油蔴地小輪	四六·五		四〇〇
九龍電燈	一七·九	一七·八	四、〇〇〇
香港電燈	二三		一、六四〇
電話公司	二四		二、〇〇〇
煤氣公司	一四·二		二、五〇〇
香港飛機工程	一二·五		七五〇
牛奶公司	三四		五〇〇
連卡佛	二五		五〇〇

上午成交總額：四四〇、〇〇〇元

電台播音節目

本欄刊登節目，係依據各台來稿發表，倘有更動，概以該台臨時宣佈爲準。

香港電台 今日下午四時：

（中文台波段：六四〇千週，波長四百六十八公尺。短波：三九四〇千週，波長七十六·一四公尺。超短波調頻：九十四兆週。）天氣報告。四時三十分，查根閒底，藝術歌曲。四十五分，重播名著「匹克威克外傳」。五時十五分，香港與英國。三十分，中詞西曲。五十五分，鮮魚批發市情報告，天氣報告。六時，粵、國、潮、客語新聞報告，特別報告，小曲。三十分，每週競猜歌曲節目。七時，我愛大自然，音樂。三十分，時事實錄，音樂。八時，短篇廣播劇「相思豆」。三十分，工人樂園。五十八分，天氣報告。九時，名作品「愛的悲歌」，音樂。三十分，轉播倫敦粵語新聞。四十五分，漁民天氣預告，歐美樂壇見聞錄。十時，粵曲重溫。十一時，科學管理對話。十五分，文獻故事。三十分，錄音轉播倫敦國語新聞。四十五分，時代曲。五十七分，天氣及漁民天氣預告，粵語新聞簡報。十二時，廣播完。

明日上午播音節目：七時，時代曲。十五分，天氣報告，轉播倫敦粵語新聞及時事評論。三十分，天氣報告，本週農產品市價。五十八分，天氣報告及漁民天氣預告。八時，粵語新聞，每日公衆活動報告，特別報告。十五分，粵曲選唱：艷陽丹鳳。卅分，英語進階，音樂。五十分，中央市場蔬菜價格報導。五十八分，天氣報告。九時，國語新聞，十分，潮語新聞。特別報告，音樂。二十五分，詩聲詞韻。卅分，環遊世界音樂特寫。十時，中文教育性廣播。十五分，故事演講「東周列國誌」。四十五分，點唱節目（五十八分，天氣報告）。十一時卅分，粵曲選唱：楊貴妃。

商業第一台 今日下午四時：

（第一台波段：一〇五千週，波長二百八十六公尺。）天氣報告，時代曲。三十分，股市行情報導，跳舞粵曲。五時，兒童故事。三十分，一曲寄心聲。六時，轉播港台新聞簡報，天氣及各地天氣報導，時代曲。三十分，西曲點唱。七時，街知巷聞。三十分，過七關有獎遊戲節目。八時，藍燈小說「移花接木」。三十分，粵曲。四十五分，天氣報告，時代曲。九時，港九時事。十五分，時代曲。三十分，文藝小說「南城雁影」。十時，大丈夫日記。三十分，電影故事「小雲雀」。十一時，天氣報告，粵曲。三十分，明日節目預告，時代曲。五十九分，轉播港台新聞簡報。十二時，天氣報告，完。

明日上午播音節目：七時，清晨音樂。十分，預告節目。十五分，口琴音樂。三十分，天氣報告，潮汐漲退報告。三十五分，時代曲。四十五分，天氣預測，時代曲。五十分，座右銘。八時，轉播香港電台新聞報導。十分，天氣報告。潮汐漲退報告。十五分，粵曲：㊀黛玉葬花，㊁盧山秋月夜。九時，天氣報告，街市行情。卅分，南音。十時，時代曲點唱。卅分，婦女節目。十一時，報導東南亞各地天氣情況。五分，社團簡報。十時，時代曲。三十分，倫理小說「傲雪凌霜」。

商業第二台 今日下午四時：

（第二台波段：一一七〇千週，波長二百五十六公尺。）天氣報告。重播歐西小說「基度山恩仇記」。三十分，西曲。五時三十分，粵曲。六時，轉播港台新聞簡報，天氣報告。五分，股市行情報導，粵語流行曲。十五分，成語故事。三十分，報導各地天氣，眞人眞事眞英雄。七時，時代曲。三十分，漫畫化小說「一枝花」。八時，西曲。三十分，科學天地。四十五分，衛生展覽廣播。九時，天氣報告，鐵面無私。三十分，時代曲。四十五分，港九時事。十時，中國文選。三十分，天氣報告，社會小說「人望高處」。十一時，天氣報告，明日節目預告。十分，重播英語會話講座，輕音樂。五十九分，轉播港台新聞簡報。十二時，天氣報告，完。

明日上午播音節目：七時，清晨音樂。二十分，重播「座右銘」。三十分，天氣報告，潮汐漲退報告，節目預告，時代曲。四十五分，天氣報告，繼續時代曲。八時，轉播香港電台新聞報導。十分，天氣報告，潮汐漲退報告。十五分，二十分，三十分，四十五分，時代曲。三十分，粵曲：㊀西施，㊁釣魚郎。卅分，時代曲。十一時，天氣報告，國魂第四十六輯「兵伐樓蘭」。卅分，報導東南亞各地天氣情況，粵曲：㊀光緒皇偸會珍妃，㊁閨怨。

麗的銀台 今日下午四時：

電影故事「玉面閻羅」。三十分，倫理小說「香車風雲」。五時，兒童長篇小說。十五分，兒童歌曲，金價報告。三十分，俠義故事「雪山飛狐」。六時，活用英語。三十分，偵探小說「都市虎狼」。七時，時代曲。十五分，動物趣談。三十分，奇情武俠小說「三奪翡翠劍」。八時，新聞報導，天氣報告，晚間節目報告。十五分，戲劇生涯。三十分，時代曲。四十五分，茶餘飯後。九時，民間故事「小五義」。三十分，粵曲，報告教育台明日節目。十時，長篇趣劇「電梯百態」。三十分，子夜談「幽室明珠」。十一時，新聞報導，天氣預測，體育消息，明日節目報告。十五分，夜靜聽清歌。十二時，完播曲。

麗的金台 今日下午四時：

現代潮曲。五時，潮語武俠故事「劍嘯荒原」，金價報告，中文電視節目報告。三十分，藝術歌曲。六時，越劇。三十分，最新潮曲。七時，社會服務，報告教育台明日節目。十五分，時代曲。三十分，新聞報導，天氣報告，晚間節目報告。八時，民間故事「積善之家」。三十分，上海滑稽故事「濟公傳」。九時，戲曲介紹。十時，國語戲劇化小說「找死的人」。三十分，古今談。四十五分，潮州音樂。十一時，新聞報導，天氣預測，體育消息，明日節目報告。十五分，青燈夜話「小閒離魂」。四十五分，國樂。十二時，完播曲。

中文電視 今日下午四時：

節目預告。一分，兒童園地。三十分，偵探片集「謀財害命」，雷米蘭主演。七時，世界新聞。十五分，滑稽雙簧。三十分，麗的寶藏。八時，戲劇欣賞。九時，活用英語。三十分，特選西片「男兒本色」，亨利方達主演。十一時，最後新聞及天氣報告。五分，閉幕曲。

綠村電台 今日下午四時：

（中文台波段：七三五千週，波長四百〇八公尺。）時代曲。三十分，粵曲。五時，時代曲點唱，天氣報告。三十分，兒童故事。四十五分，粵曲。六時，諧劇。三十分，粵曲點唱。七時，戲劇化小說。三十分，賽狗場巡禮。四十五分，時代曲。八時，中國文學名著。三十分，西曲點唱，天氣報告。九時，丈夫日記。三十分，西曲，天氣及漁民天氣報告。十時，人人播音。三十分，中篇小說，明日節目預告。十一時，時代曲。三十分，粵曲，天氣及漁民天氣報告。十二時，完。

明日上午播音節目：七時，早晨音樂。十五分，晨鐘暮鼓。二十分，輕音樂（天氣報告）。三十分，英語教授。四十五分，歐西音樂。八時，節目預告，小曲。十五分，時代曲。天氣報告及漁民天氣報告。三十分，粵曲。九時，家庭食譜。十分，時代曲。四十五分，兒童故事。南音。三十分，粵曲。十一時，婦女節目。十五分，醫學講座。三十分，粵曲。

美股市走勢平均指數

【紐約廿六日美聯社電】杜瓊斯美國股市廿六日收市平均指數如下：

類別	開市	最高	最低	收市	與市比較
三十種工業	八六二·六五	八七〇·六六	八五八·七五	八六七·二六	升三·二九
二十種鐵路股	一九六·九九	一九七·八八	一九六·〇二	一九六·七一	跌〇·四一
十五種公用事業	一五四·八七	一五五·六九	一五三·九〇	一五四·五七	跌〇·七三
六十五種綜項股類	三〇〇·二六	三〇二·四四	二九八·七七	三〇〇·九二	升〇·二一

第十三期　逢星期二刊出

廣角顯影幕電視顯像管

電視機顯像管的顯影幕，它的四邊方角，在理論上當然是愈銳愈佳；但是在製造技術上不能達到百分之百理想的。就一般顯像管而言，假如能夠達到小圓角，已經是不錯了。但是有些電視機，它的顯影幕差不多變成橢圓形，更是不符理想。本文下方所顯示的三幅圖片：

（附圖一）上圖是電視景播映時的原來畫面（四角是方形），當主角人物分站在兩邊時，若果經由四角成為近乎橢圓的顯像管放出時，兩邊的主角人物則剛剛不見了頭部和足部（參看中圖），圖的下方，是經由「廣角顯影幕」的電視顯像管顯出來的，四角雖然不是「銳角」，但已經能夠充分站在兩旁的主角顯示出來。（附圖一）的上方原來畫面，其比數是「三比四」，下方由廣角顯像管映出來的畫面也是「三比四」，不過把原來的銳角變為鈍角；但是附圖一中間的畫面，變了「四比五」，所以把站在邊緣的主要顯示部份割去了；綜合上述原因，證明了「廣角顯影幕」的電視顯像管的好處。

西德產品「帝國牌」（IMPERIAL）電視機完全採用了「廣角顯影幕」的顯像管來製造的，這種顯像管的電子放射幅度達一百一十度，顯影幕的四角僅成小圓角形，幾已完全接近理想中的銳角，所以「帝國牌」電視機的影像不特清晰，而且是「全景」顯示，不怕像「附圖一」中間的照片一般，主角被割去了大部份。

「帝國牌」電視機最大的顯像管是廿七吋，其餘的廿五吋、廿三吋、十九吋等當然也有產品，本港的市場上都能夠買得到。它的內部結構，和現時西德各廠家的產品一般，已逐漸趨向於半導體和電子管混合化了；於「帝國牌」各種類的型的電視機，它主要的「極高頻」和「超高頻」調諧部份和影像中頻部份，都完全使用半導體和半導體二極管。其餘影像放大，低頻放大及強力輸出，振盪，分離和高壓等部份，仍採用電子管。

「帝國牌」電視機的設備，有很多是自動的，如同期，角度控制，電壓調整，光度，噪音控制，垂直與水平調整……等等，一共有十一項設備都是採用自動化的。它的按收調諧器是按鈕式的，面板上的五枚按鈕，一共有十五種變化，可以調諧十五個波道；其範圍是：「極高頻」由「二」至「四」，又由「五」至「十二」，「超高頻」接收可以由「廿一」至「六五」，一共有五十九個波道以供調諧。

「帝國牌」電視機同樣適用於本港暫時僅有的有線電視。

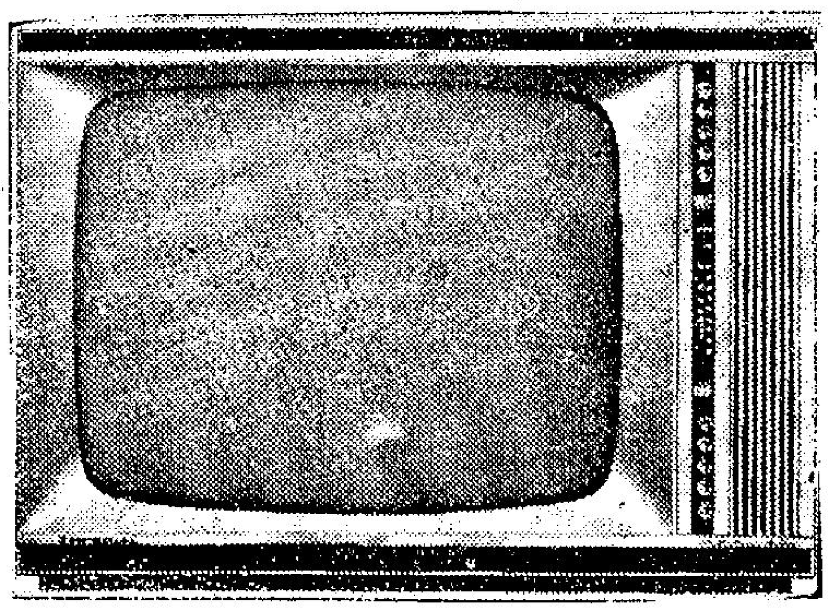
「帝國牌」廿七吋電視機

帶式高音揚聲器

「帶式」（RIBBON）揚聲器所能夠產生的高音頻，可以高至二萬五千周，用於高度傳真播音機中，最為適宜。「帶式」揚聲器和普通的「音圈式」高音揚聲器的分別，就是它具有高速度的振動特性。

這種「帶式高音揚聲器」，是「KELLY牌」廠家，經過兩年時間不斷的深入研究和不惜代價的改進，然後才製成的。

潤衛萬分公分之二最新設計金屬帶，是用「鈹化鎂」合金製成的。這種合金帶具有極強的機械性的韌度和振動的慣性，但是唯一的缺點，就是它在低頻帶部份（一千至三千周之間）會產生機械性的失真。

由合金帶在強力磁場中所組成的振膜，當聲頻的脈沖電流經過時，它本身也產生了反抗性的磁場，結果產生了機械性的振動，隨着相位不同而推動了振膜。這種機械性的靈活動作比較經由一音圈以推動振膜的靈活性為高，而且它的頻應限制也比音圈式為高，因此能夠在高至聲頻二萬五千周的範圍內工作。

同時那具號角式的金屬放音筒，其負荷抗阻性，在二千五百周以上，並把一千周自動割去。

「KELLY牌」「帶式」（RIBBON）高音揚聲器，和普通的音圈式高音揚聲器不同，它值着「帶式」高速特性，以適應高音頻的脈沖，電壓，因為音頻愈高，音圈的機械性振動愈速，但音圈的高速動作以有限度的，當它達至某一點的時候，便產生了滯留現象，就是說，某一點高音頻所產生的機械效應至此為止。

「KELLY」牌帶式高音揚聲器，因為不會產生背後音波的現象，所以和低頻的揚聲器同裝在同一個箱子裏，也不會產生「互相調幅」現象。

這種高音揚聲器是用金屬號角型發音的，和空氣的交連接觸具有極高效率，可達到的頻應範圍自一千五百周至三萬五千周，在一千周以下時便有顯著的衰減。

帶式揚聲器的抗阻，比較音圈更低，需要本身配備降壓變壓器，才能夠匹配於擴音器的十五歐姆輸出抗阻，這個變壓器和米高風內的配匹變壓器相同，需要用高度磁化鐵心來製造。

使用「KELLY」帶式揚聲器於高低音頻組合時，分割頻帶必須最低在二千五百周至三千周之間，才獲得良好的效果。該廠另外製有一種十二吋直徑的低音揚聲器，和分割網路組，以配合而成全音域的揚聲器組。

據廠方所宣佈的「帶式」揚聲器特性如下：㈠頻應範圍2500至25000 C.P.S ㈡輸入電力容量十瓦特，㈢抗阻十五歐姆。至於和它配合的十二吋低音揚聲器的特性：㈠頻率範圍自30—5000C.P.S．㈡輸入電力容量十五瓦特，㈢抗阻十五歐姆，㈣紙盆諧振點三〇至卅五周，㈤磁力線一萬四千高斯。

「KELLY全音域揚聲器組」全套㈠是帶式高音揚聲器㈡是十二吋低音揚聲器㈢是分割網路組合。

「裕和洋行」，有整套的「KELLY」全音域揚聲器組」萬宜大廈地下的售。

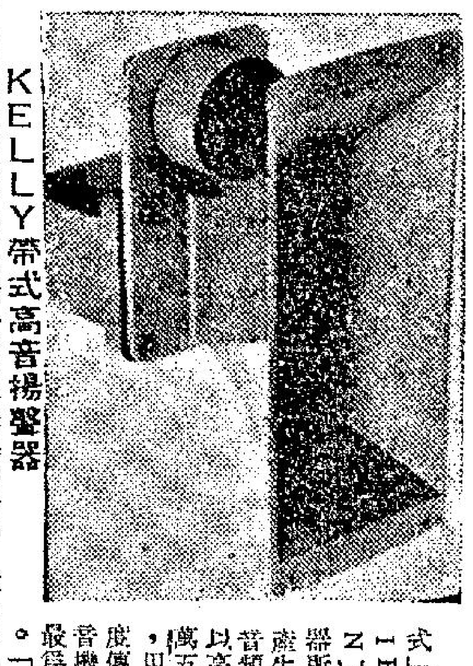
KELLY帶式高音揚聲器

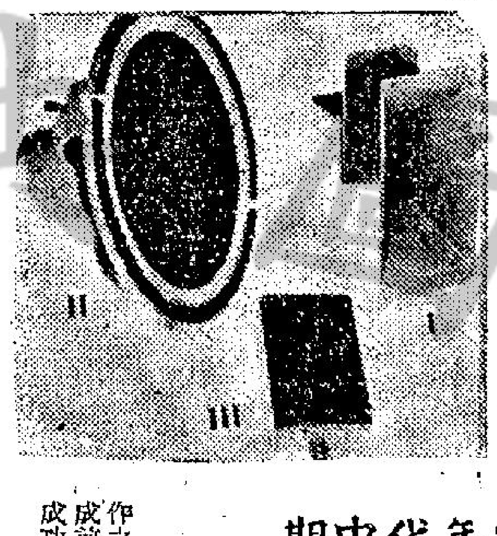

預料一九七零年代中期 核子太空船製成後 人類始能登陸火星

人類探測火星要能如願成功，必須先有新的推進系統，新的太空船的火箭，新的太空船以及這些部門中新的技術。

太空防護罩，防流星粒設備，燃料儲存、導航及控制，對行星的進一步瞭解，發射複合的發展等方面，都要有更好的研究，這種工作非常重要，其總值及困難遠超「太陽神」探月計劃。

登陸火星任務之完成，有待於在地球軌跡內會合以及軌跡內裝配及加燃料等工作之成功。因此，在「星際」實際工作完成前，勢必先有軌跡內太空實驗所之發射成功。這種實驗所是行星際飛行踏腳石。我們在注意到人類飛火星的工作時，

登陸火星任務中許多未知問題，需要許多基本資料供研究之用。這類任務中需要的系統及設備，都要大加發展，這些系統發展所需要時間，估計使登陸火星的任務完成，大約在一九七〇年代末或一九八〇年代初。

單說核系統中的推進部份，火箭的頂上各節將採用核子推進，下面各節中要採用巨大的化學火箭。人類飛過火星以及進入繞火星軌跡運行的初期飛行將利用這樣的乘具和推進系統，可能在一九七〇年代後半期中開始。火箭學研究中下一步合邏輯的發展，將是核子火箭的出現，核子火箭中實大新項目之一是核子反應爐。

我們都在許多不同的任務中採用核子火箭技術，我們正在徹底研究核子火箭，研究工作規模很大，在特別推進力的研究中，它們是第二大步的躍進，我們的太空任務，要越過現有計劃以上，將依賴它們未來進行所有的任務。

我們還應該考慮如何利用電氣推進及氣體反應器火箭系統。電氣動力發動系統有極大的工作潛在可能性，假使有一種十磅重量能生一瓩電力的系統，能可靠地工作一年以上，那麼電氣推進系統可以和核子火箭一爭高低，可供登陸火星時應用。

登陸火星之行，要二萬瓩至四萬瓩的電力。有人操縱時需電力供應來源，有人照料，工作不致發生，壽命也因而延長。

現在進行中的研究及高級技術發展計劃，目的在增加資料，以判斷可能的用途，根據已有的資料，說明技術發展的努力是值得的，而電力推進設備供飛赴火星以及更飛到更遠的行星去時的探測任務應用，更有潛在可能性。

廣角電視顯像管的比較

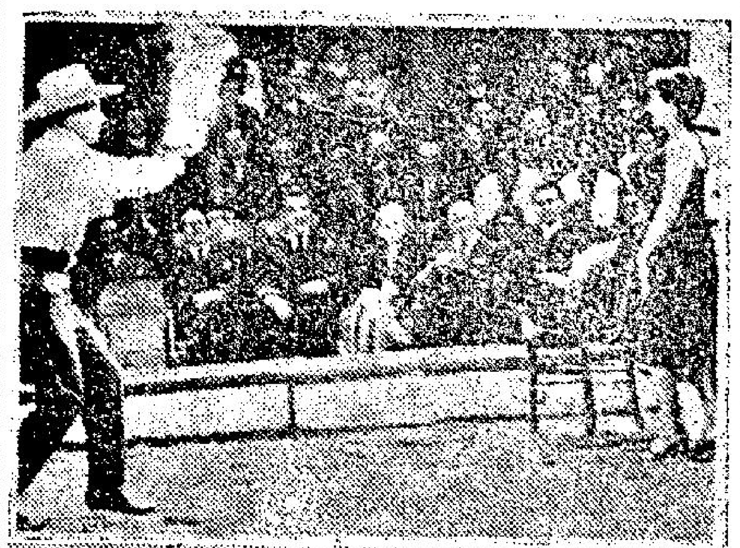

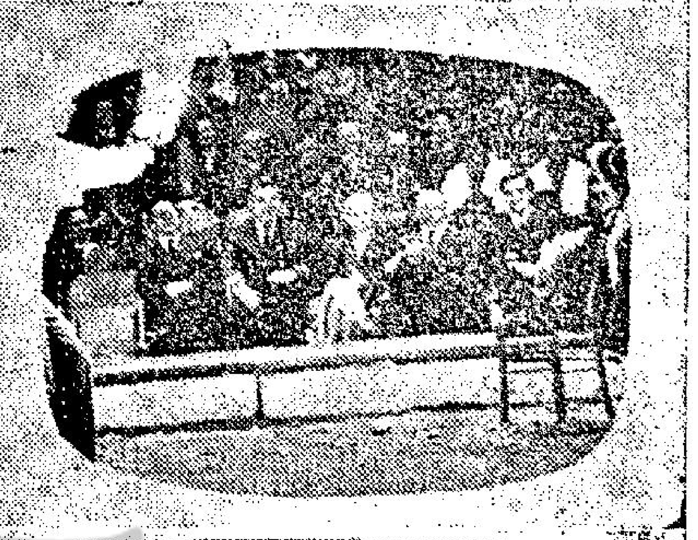

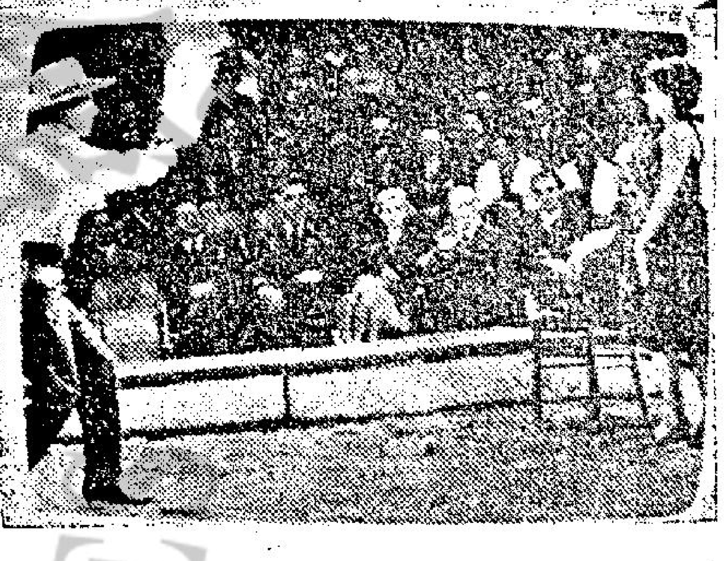

（附圖一）
上圖：是原來電視表演時的佈景
中圖：狹角電視管顯出不完全的影像
下圖：廣角電視管顯出的全景影像

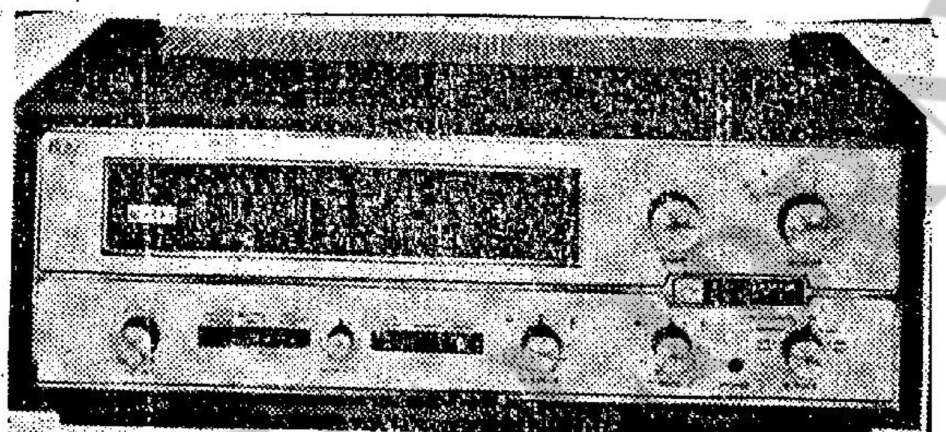
FISHER 600

尚有「科學世界」（二）刊在第八頁

FISHER 600 晶體管擴音機

FISHR 600型晶體管立體聲擴音機，每一聲道最高輸出可達五十五瓦特，較目前任何一種晶體管擴音機的輸出電力為強。它每一聲道採用四枚強力晶體管作乙類並聯推挽式輸出，另外使用一枚強力晶體管作為輸出推動級，經輸入變壓器交連。揚聲器的抗阻匹配，在八歐姆時效率最高。頻應範圍自5—50,000周時僅減二分貝。它的調頻收音部份，除調諧器採用NUVISTOR電子管外，均使用晶體管。

附圖所示，是「六〇〇」機內部的完美結構，排列整齊；左方是巨型的電源變壓器和兩枚巨大電容量的濾波電容器；右方是兩枚乙類輸入推動變壓器和調頻接收部份。機後一排黑色部份，是裝置八枚強力晶體管和它的散熱板，機的中部，一排三枚強力放大晶體管，是每一聲道的推動管和電壓穩定控制管，中部前面兩排線版，是調頻接收中放部份和立體聲產生裝置。擴音部份的前級放大器，完全裝在面板之後，面版上有五枚旋鈕，六枚長方形的按鈕，調節甚為方便。

「FISHER 600」是聯泰貿易公司經售，現在已有貨應市。

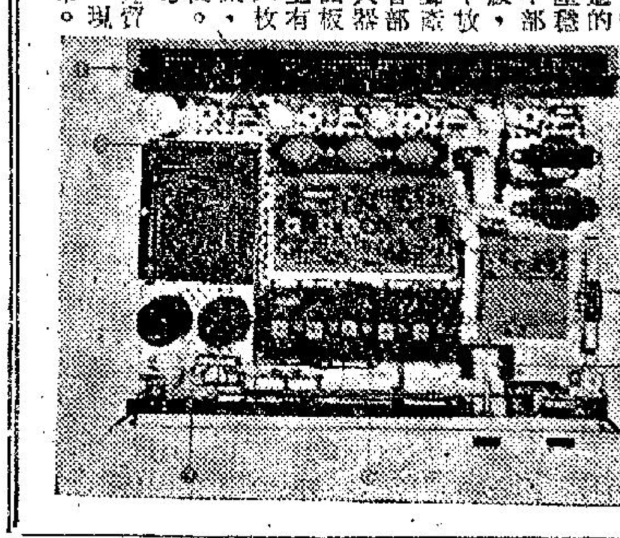

[illegible]中有利時
時時都利是

REX ZANUSSI
利時牌雪柜

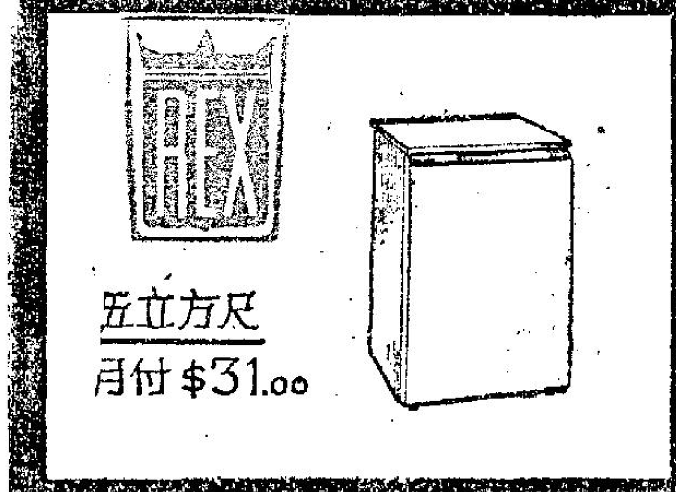

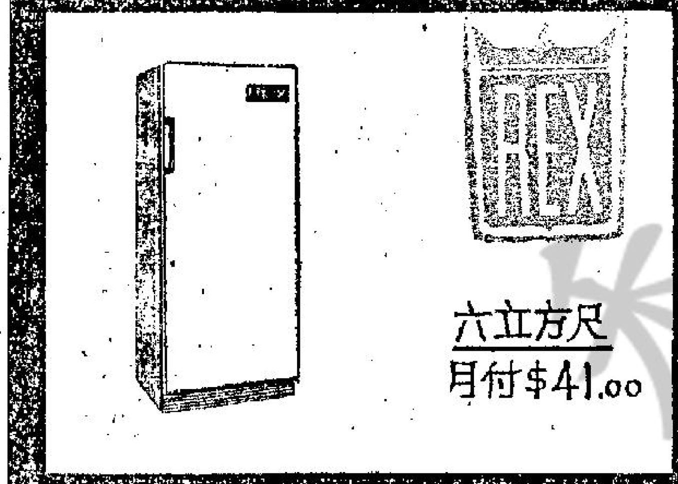

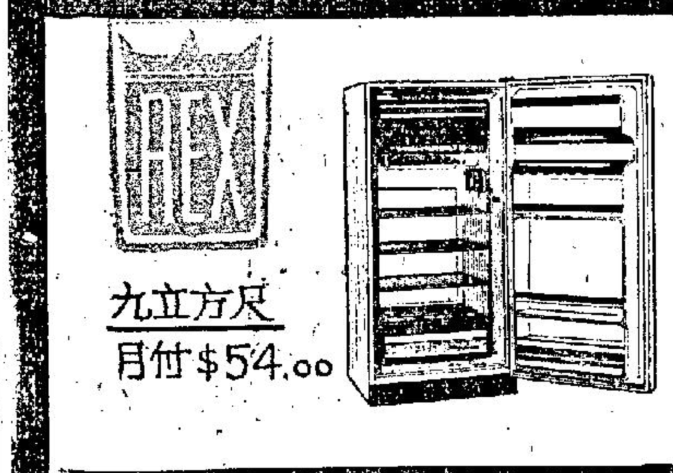

各大雪柜公司均售
總代理 占美洋行有限公司
萬宜大廈115室 電話 222579 · 224373

德律風根 · 德律風根 · 德律風根 · 德律風根

百尺竿頭更進一步

德國老牌 德律風根 TELEFUNKEN 最新榮譽出品

25寸 FE355ST型座地式電視機

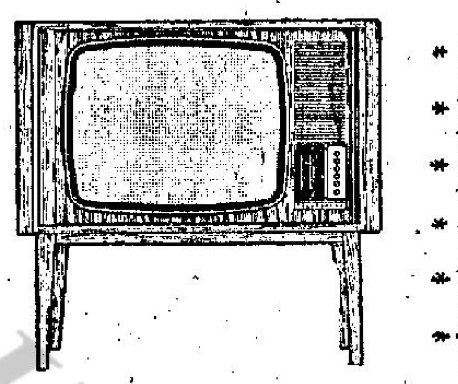

優點一斑：
* 最新鋼質顯像管優異出眾。
* 畫面自動調整清晰穩定無損目力。
* 黑白層次分明畫面倍形真實感。
* 有綫無綫兩用適應目前及日後需要。
* 可遙遠控制可增駁揚聲器。
* 特有設計夾全軟門華麗高貴。

十二個月免按金分期付款
每月祇供 $208.—
FE355T 座枱式25″電視機 每月祇供 $181.—

請向港九各大無綫電器行參觀詢問
或請駕臨 德律風根陳列室
德輔道中廿五號 安樂園大廈十樓
電話：二三六九二三

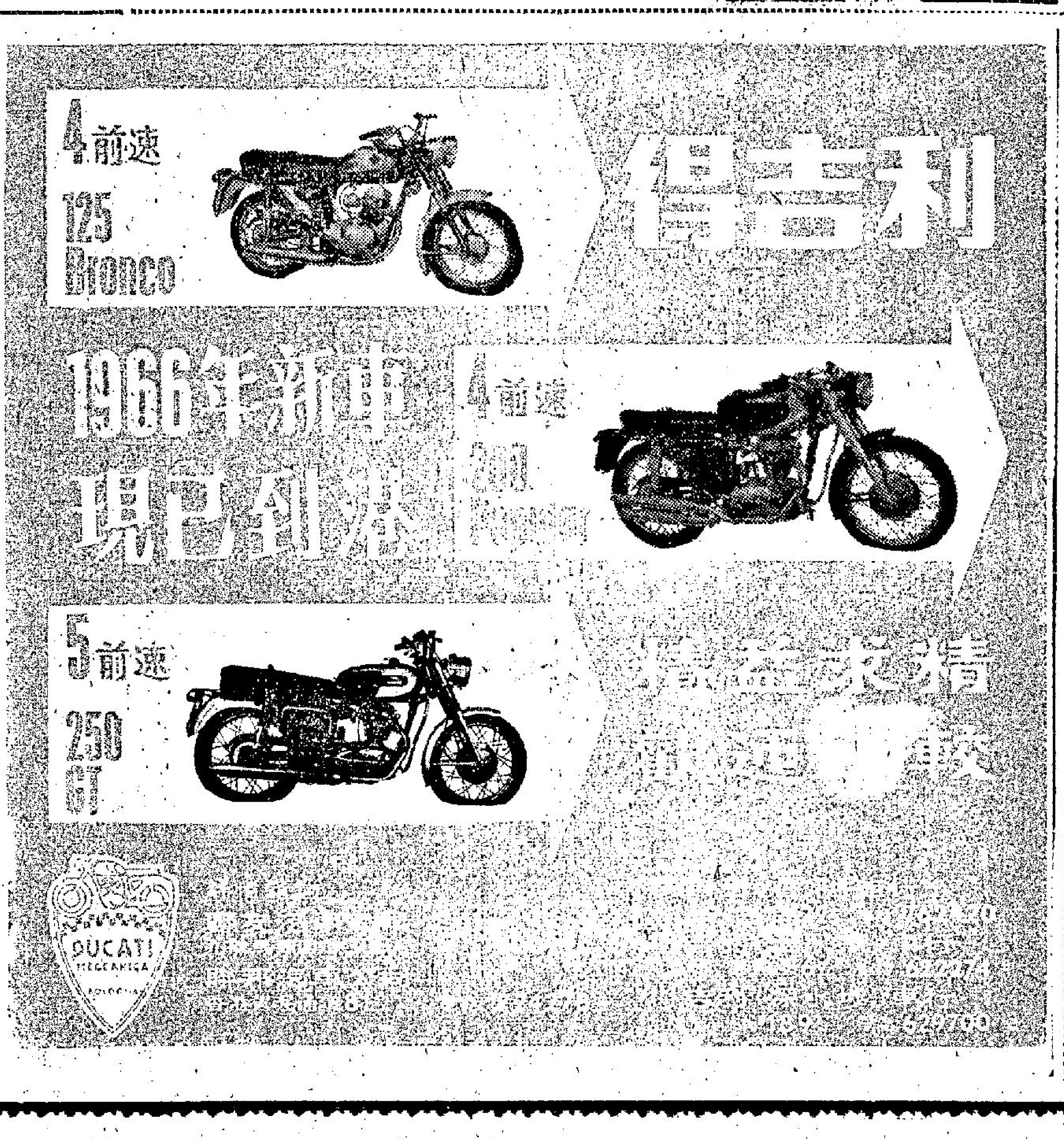

MONARCH 地球牌

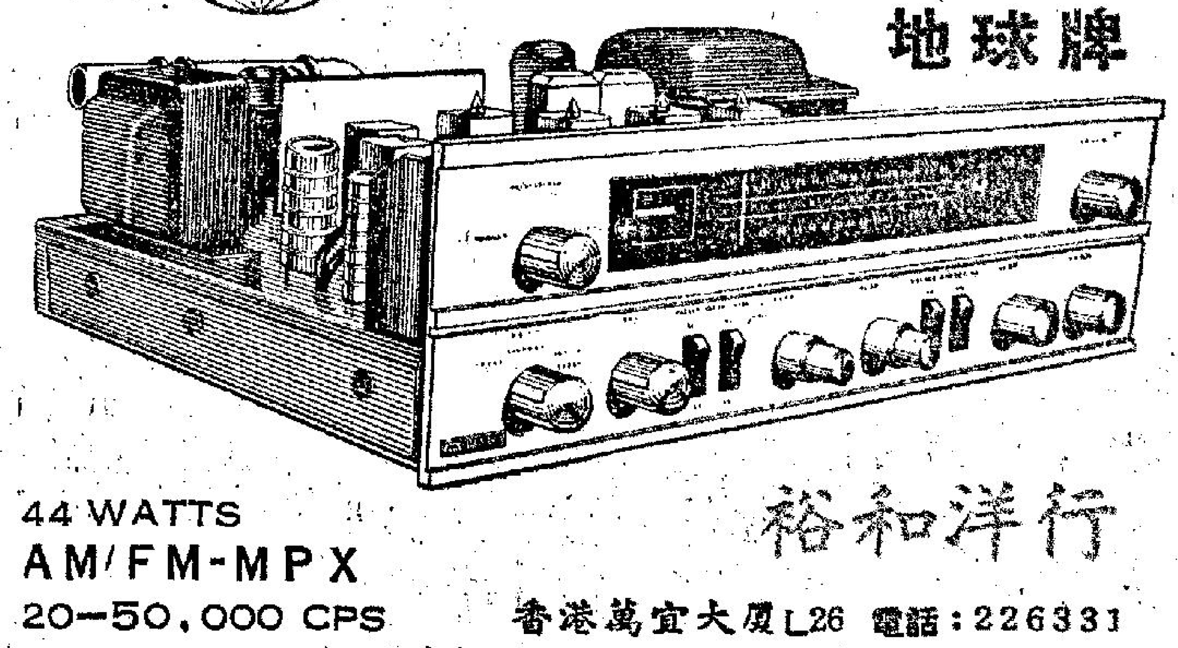

44 WATTS
AM/FM-MPX
20—50,000 CPS
裕和洋行
香港萬宜大廈L26 電話：226331

人人可學 動作簡單 優美的健身操

·胡荻·

這裡介紹幾個使身體外形優美的健身操姿式。每天在起床後或臨睡前抽出一點時間來練習，對身體的健美必大有裨益。這裡共介紹三種，體力充沛而有意收效較快的，可學A級，體力不夠充足的，可學B級，想慢慢來的，可學C級。

	胸部	橫膈膜	腹部	腰部	臀部和腿部
A	（A）一、俯臥，雙手平曲收回在肩膊下面，掌心向地板，手指微彎曲，以便使力。開始時，雙手不移動位置，慢慢用力將上半身向後推起，至大腿與小腿間成爲直角時止。然後再慢慢俯臥至原來的姿勢。休息後再做。	二、仰臥，雙腿伸長，兩手平放身旁。深呼吸，慢慢坐起來，雙腿平直，兩手伸向前，身體向前彎伸，盡使面部與膝盖相接觸，手指與脚指觸。	三、仰臥，雙臂放在下，掌心向地板，手掌放在臀部下面。先吸氣，然後將雙膝引向胸部，再將雙脚伸向上空。放下時吸氣，雙脚至離地面二、三寸時，再收回伸向上空，做至疲倦時止。	四、站立，兩脚伸開約與肩膊濶度相同，雙手伸直交叉於頭上，先向左面盡力彎下，腰以下部份不動，站直後再向右面彎下。彎下時吸氣，起來時呼氣。	五、仰臥，兩手向旁伸出與肩成一直綫，雙脚彎曲，脚底貼地。開始時，雙脚向胸部上屈，然後向左轉去，恢復後再做，保持雙手與肩部不動。
B	（B）一、站立，兩脚伸開約與肩膊濶度相同，向墻，兩臂伸直以掌心能平貼墻壁爲適度。先吸氣，上身向前壓在手肘上，復原時呼氣。	二、仰臥，兩臂平放身旁，掌心向下。先吸氣，然後頭部至胸部上部向上仰起，胸部以下至脚部保持靜止不動。	三、仰臥，兩腿伸直。先屈左腿至胸部，放下後再屈右腿至胸部。屈起時吸氣，伸直放下時呼氣。	四、站立，兩脚平分，兩手垂直。先將左手向左方平伸彎過頭部，右手托住右膝蓋。復原後，右手照樣動作。	五、側臥在左半邊身體上，兩腿伸直，以左肘支起上半身，右手撐在胸前。將雙腿輪流作「踩單車」式的循環運動。作廿次後，再換向右邊側臥，同樣動作。
C	（C）一、站立，兩手交叉橫放胸口，約與橫膈膜平行。開始時，兩手向兩旁拉開，但手指却拉緊不能放鬆，同時吸氣，再慢慢復原，同時呼氣。	二、站立，兩手伸直在頭上交叉。先吸氣，兩手與上半身向前彎曲，兩手通過兩膝蓋間的空間，手指不開。復原時慢慢呼氣。	三、仰臥，兩膝彎曲至大約成七十五度的銳角，脚底貼地，兩掌心平貼腹部。先作深呼吸，同時兩掌向下緊壓腹部，壓三次後，才呼氣復原。先連續做五次，以後逐漸增加。	四、坐在椅子上，背上搭一條大毛巾，兩手抓住毛巾兩端，儘量向兩側平伸。上半身先向右轉，再同樣向左轉。	五、平坐地上，兩手放在身旁，掌心貼地。開始時，先將右腿向左轉動，務必使右膝蓋觸及地板，然後再向左邊同樣運動。

武士與書僮

·夏綠蒂·

從前，有兩個武士，帶了一個書僮，由法國到義大利去，在下午三四點鐘的時候，本來，他們是經過一個村鎮的，其中一個說：「噯：我們該歇宿了吧？」另外一個說：「現在時間尙早，如果我們趕路的話，還是可以再趕一程的。」

於是，這兩個武士，祇有再度上馬，繼續趕路。不料當他們向前走的時候，突然之間，狂風暴雨，吹打不休。

這一來，這兩個武士，却是非常急，他們想這可怎麼辦呢？如果再不能投到住處的話，那麼，他們便會非常煩惱的了。

過了沒有多久，他們發現前面的林子中，有一間石頭房子，正從它的窗口上發出友愛的燈光。

這兩個武士見了這個石屋之後，眞的是歡天喜地，馬上快馬加鞭的趕了過去。

不料當那個主人開門出來迎接他們，並且提出招待他們的條件時，這才知道他是一個同性戀的人。他們爲了這件事情，曾經談了很久，最後其中一個武士，對他的同伴說：

「答應他好了，到時候可以叫我們的書僮做替身。」

不要怕老 生命開始於五十

·賀文·

在澳洲雪梨市的家庭主婦和學校教員碧姬丁太太在去年到了五十歲，她覺得很不愉快，後來她決定將她的髮型改變，購買一些鮮艷奪目的衣服，學習駕駛汽車，甚至去參加爵士芭蕾舞課程，更去跟種種感覺到年老的事鬥爭。

在今年二月，丁太太在五十一歲誕辰時曾對人說：「我在現今已完全變成另一個人，我感覺到滿足，更健康和年輕。」丁太太的丈夫是一個手足科醫生，她有兩個兒子，米高，現年二十七歲，李察二十六歲，一個女兒安哲娜十六歲。

丁太太在去年得到她的姊妹從墨爾砵寄給她一件生日禮物，那是一個黃金心口針，她就想到自己快到五十歲，因爲照歐西的習俗，黃金象徵五十年。丁太太說：「大多數婦人到了五十歲時，心中恐會有一種秘密的恐懼，但我常在想着，我並不會戒意的，誰知當那一個日子到來時，我也是一樣，我回顧我的生命，我感到浪費了它。我從工作後回到家中就做家與的工作，絕少外出。」

丁太太現在一間小學做教員，她說：「我認爲比較許多婦人是幸運，在十年前我恢復教學，我得到我所盼望的樂趣，但已停頓了十七年，在這些年期間我跟我的兒女在家裏，我也感覺快樂，後來我感到自己更容易疲倦和發怒，突然我覺得已經五十歲，我決定要設法對付。」她所幹的第一件事就是到理髮室將她的頭髮剪短，改變成爲更年輕的髮型。以後她在每個星期都去整理頭髮一次，她說：「所有女人不怕去整理頭髮，因爲化出的錢是很值得的。」對於美容方面，丁太太也特別看重，從前她祇薄塗脂粉，她現有用美容霜相皮膚潤滑水，因此她的皮膚更好看；她也開始在眼部化裝，從前她最羨慕年輕的人這樣做而自己不敢試。

丁太太在去年仍由自己縫製衣服，現在已購買時髦的衣裝，她拋棄啞暗顏色，而選擇鮮艷顏色的，多數是粉紅色和黃色，同時對於裁剪上，而不會像大多數上了五十歲的婦人是採取寬鬆，而要適合自己身裁，因此不會是完全直筒筒，沒有曲線。」

丁太太在過去三十年已有意學習駕駛汽車，但在去年她才決意進入汽車駕駛學校，結果僅得駕駛執照，在每個週末她就同家人乘汽車到郊外去旅行或訪問朋友。丁太太學駛駕車雖不久，但她好像有許多年經驗的駕駛人，她現計劃乘車到墨爾砵去訪問她的姊妹。丁太太認爲有了汽車，十分方便，從前她去買東西時，要由她自己拿回家，現今可用汽車來載運了。

丁太太（正中穿黑衣者）與她的女兒（左）大跳爵士芭蕾舞

在十個月前，丁太太竟決定參加她的女兒也在學習的爵士芭蕾舞班，她說：「在我年輕時代，我最喜歡玩網球和高爾夫球，但在幾年前我覺得自己年老，常覺疲倦而停止。」爵士芭蕾舞要消耗許多精力，但她覺得非常有興趣，她在每個星期學習一晚，跟十五個學生一同上課，她們的年紀都比她年輕三十歲到三十五歲，她穿着特製的黑色窄長袴，很像在「夢斷城西」表演出的困難舞蹈，但她倒能應付自然，她的教師稱讚她比許多個年輕的學生跳得更好。

丁太太在本年夏季將學習滑水和滑水運動，她雖搓得行棋，但她跟她的兒子比賽，預備加入當地的棋會，她重新佈置她的房屋，又學習各國烹飪，她又設法抽出時間參加工業學校的夜班，學習高級數學和摩托工程。她說：「我認爲所有婦人除了在家庭之外，更要有一些興趣，五十歲是一個最適合的年齡，開始做你常計劃要做的事，生命不會在五十歲結束，其實它可能再次開始，我對此已經有最好的證明。」

老婆走紅並不影響婚姻 銀壇標準恩愛夫妻

·小兵·

好萊塢的明星夫妻多不能白首偕老，其中一個最大的原因，是老婆飛黃騰達，而她的丈夫却在影壇走下坡，結果不歡而散。可是美艷女星紫蘿阿涉梅娜結婚後，事業上有此現象，但他倆夫妻却極爲恩愛。

倘若一個好萊塢的有志向的女明星下嫁了一個立足點的年青男星，突然女的竄紅，如火箭升天，恰巧丈夫每下愈況，會發生甚麼事情呢？難道眞的是解除婚約，專心從事影壇工作嗎？或者是對製片家的邀約一於拒絕，回家燒飯去嗎？以美艷的阿涉梅娜來說，她遭遇此情況，但兩者都不放棄，這個靚女既要做明星，又要繼續做太太。

她在英國的雪柏頓片場說：「我要做明星兼妻子，我的丈夫竟不介意，我現在已接到好幾部電影的合約，最近我才完成與華倫比提，靚小鴨李絲梨嘉儂合拍的『有求必應』，在片內担任次要角色，我對於能這樣下去，很快樂。」據導演阿瑟潘說，她在「有求必應」一片內，扮演華倫比提的女友，是一個脫衣舞女，他讚揚阿涉梅娜不像是一個充滿性感的女人，而且有演員的天才，她在片內担當的戲份雖不頗重，假如她眞的集中力量從事第八藝術，她的確有成爲大明星的最高希望。

當阿涉梅娜與現在的丈夫愛德結婚時，他不過是一個電視片集的明星，她也未成名，而阿涉在電視片內與積林蒙，合演「風流房東」担任好角色之際，他却投閒置散。後來雖然再上[illegible]，而她則受電影公司[illegible]，遂請她拍片，[illegible]與她洽商，當時有人推測，他倆雖很快樂，但能維持多久呢？且阿涉梅娜一飛沖天，他必定跌落深淵，過去的金像獎女星珍慧文與丈夫明星朗奴力根，珍妮花鐵絲與羅拔揚加，他們的結果，不是很顯著的榜樣嗎！老婆走紅，凌駕丈夫之上，最終是走上離婚的途徑。

許多朋友持這個想法，但阿涉梅娜則不承認會如此，無論她本身怎樣的有野心，她還是敬愛丈夫的，她常把愛德掛在嘴邊，她愉快地說：「愛德與我常是保持密切的關係，較之好萊塢的任何一對銀壇夫妻，更加密切，我有什麼問題，必定就商於他，他的問題也提出來與我商量，我們常是同意意見的，假使不同意的話，我倆還是尊重對方的意見。」

當阿涉梅娜在倫敦拍片時，丈夫雖不在身邊，但是愛德是不辭跋涉兩次前往倫敦，與她相聚的。

許多明星太太在滔滔不絕談她的片子當年寶座，如何得意，這類的話常常使丈夫的掛在臉上的笑容消失。老婆在銀幕走紅，夫婦不變恩愛逾恆的，過去僅有阿麗絲史密芙與克態史狄芬斯，還是很特殊的例外，她再再上升，而史狄芬斯在下沉，兩人却沒有破裂。

七情六慾

風流主人俏褓姆（二）

——他的妻子年輕而又不解風情，結果，性感的褓姆，乘虛而入……

·火麒麟·

珍妮從房中跳了出來說：「我找不到另一隻。」

他這時仔細看着她，發現他的妻子，眞的是一個非常美麗的女子，她的紅色的秀髮，長長的足可披到肩部，她的面孔，簡直是像廣告上的女郎，此外，她的身上的曲綫，正是該高的地方高，該低的地方低，尤其是她那雙綠的眼睛，更是看起來非常迷人。

雖然她是這樣性感的一個美人，但是，她却是一點風情也沒有，他雖然是買了許多名貴的禮服給她，然而她却還是歡喜穿她的睡衣與其他的衣服。

她的年紀比他輕十歲，因此，對於許多事情，她都是非常恁性，她簡直是沒有一次能夠讓他獲得真正的滿足，尤其是令他生氣的是，每當他要求與她親密的時候，她有時是根本不答應，有時，就是答應了，也好像是給他一個極大的恩惠似的。

於是，他對她說：「珍妮，不早了，我們還是走吧。」

「走，」她不高興的說，「你走你的。」

後來，他生氣了，獨自一個人憤憤的走了出去，並且在關門的時候，更是重重的將門關上，可是，當他到了那個派對的時候，由於他剛才沒有到，他們是已經不歡而散了，結果，他祇有再回家，可是，當他到了家裡的時候，珍妮却是偏偏又出去了。

那時蒙娜正躺在廳中的沙發上，她的眼睛蹶蹶着，看樣子，好像是剛才睡過一般，她伸了一個懶腰說：「嗨！」

「嗨！珍妮去了那裏？」

「我不想告訴你。」蒙娜回答，「實際上，她是到了對街上我的家裡面去了。」

「她和你的丈夫在一起？」他連忙問道。

「不，我的丈夫已經出去了，要個禮拜之後才能回來。」

「那麼，她到你的家裡去幹甚麼？」

「告訴你吧，她打算與你離婚。同時，她還想將湯美一起帶走，祇是我覺得我今夜是保姆，因此，我不許她把孩子帶走。」

「她爲甚麼要離開我呢？」他問。

「因爲她說你是一個非常可怕的，非常可怕的人。」

「難道說——」他祇說到這裏，禁不住笑了起來。

「你不要避嫌，看她的樣子，她是真的受到了傷害。」

「不要信她的話，她之所謂受了傷害，實在是因爲她的錢不夠花，另外一方面，那便是她不知道知乾淨，因此，我常常說她。可是，她却偏偏說她已經洗了澡。」接着他又說：「我怎麼辦呢？難道說去向她道歉嗎？」

「不，你不必去道歉的。」蒙娜說，之後，他到厨房去倒了兩杯酒，然後，與蒙娜並排坐在一起，他們的大腿接觸在一起，她身上的香氣，一陣陣走進她的鼻子中去，他的眼睛，則是貪婪的望着她的乳房。

萬花筒 棒飛人亂

·陵郡·

在美國各地，當足球季開始的時候，照例會有一次大巡行的。巡行隊伍前面則是一支鼓樂隊，吹打手大多由男女少年組成。領隊則走在最前面，戴着製作特別的帽子，穿着與人不同的衣服，手裡拿着一根棒子不停揮動打着節拍，每過一段時間，便把棒子向上一拋，棒子在空中打幾個翻身後，通常都會被接個正着，姿態美妙的，實在叫人鼓掌讚好。

芝加哥的足球季快將到來時，一天，有二百五十名男女兒童齊集市內的軍人球場。他們的年齡從四歲到十四歲不等，爲的要參加一場比賽，以便被選爲巡行鼓樂隊的指揮，得以大出風頭。

他們擠在一起，把手裡拿着的棒子不停舞動，看見預定的訊號時，便把棒子上拋，結果是一片混亂，亂得一塌胡塗。若干少女，竟會河水犯井水，搶奪別人的棒子，若干人則忘了在上拋的時候使棒子旋轉，另外若干人則根本把棒子拋向空中，不是心不在焉地沒有訊號，便是左顧右望，看大場面看得呆了。

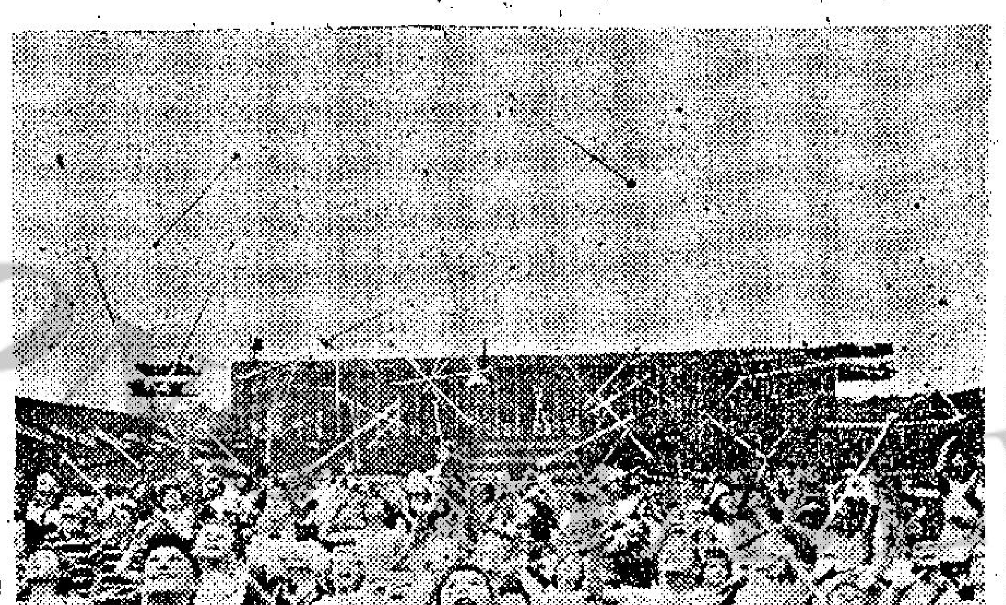

愛情問題 擇偶條件不可太高

金夫人：

我常常聽到別人說及一句古語「紅顏薄命」，我看您的專欄也常常提到這一句話來答覆讀者，使我越想越覺得恐懼，可能我自己就會落到這般遭遇？前讓我向您訴說一下我的心事，吧是一個二十六歲的未婚女子，遠在十年前我選讀中學時，便曉得什麼是戀愛了，我讀的學校然是教會女校，但是，那時我也有了第一個戀人，他就是在別校就讀比我高班的堂表哥，他爲人很好，讀書成績更是了不起，時常指導我的功課，我們由於接近而成爲一對戀人，但是，不知是「天妒英才」抑或我「紅顏薄命」，滿以爲會結成愛侶的我和他，竟被一陣狂風暴雨摧散了，他在一次颶風過境時交通失事中受了重傷，我趕到醫院時只見了他最後一面。當表哥死了之後，我很傷心，後來經過一段長時間，別人介紹一個男友給我，他是做生意的，頗有錢，人也非常好，當時我已畢業教書，和他相處了一個時期之後，有時我總覺得我們雙方氣味不相投，還可能是職業的關係吧，後來我獲知他母親對我的批評說「靚就幾靚，不過福薄些」之後，我就氣憤的和他疏遠，結果後來他和別個女子結了婚。這話不提了，我平常男朋友很多，但稱得上戀人的，目前這個是第三個了，他是和我同行的，我們已相戀了三年多。

我們雙方都有一份安定而收入不錯的職業，不是沒有能力結婚成家，只是我那位男友，有時我覺得他不配我，因爲他沒有什麼超卓的地方，而且他也相當自卑，我們感情如此之好，他從不敢對我透露過要結婚，有時我覺得青春易逝，這樣拖下去太沒意思呀！現時我正所謂心大心細，不知如何是好？請您爲我分析一下，給我指點吧！謝謝？您的讀者

小燕上七月十八日

答小燕小姐：

妳所提到「紅顏薄命」一語，是我國一句相當有哲理的說話，妳受過相當高的教育，當然妳已瞭解。既然如此，妳何必老是嘆歎，而不努力使自己擇個好歸宿呢？妳的年紀，現正應該是結婚的時候了。

至於妳所感慨的問題，逝去的不必說了，另一個也已成了別人的丈夫，現時妳面對的第三個戀人又如何呢？相戀三年多的時間不短了，還是拖下去麼？既然雙方的環境及經濟沒問題，職業相同，雙方志同道合，沒有在先一個那樣與妳的氣味不相投，那麼你們又等待什麼呢？妳說那男友有多少自卑，我看這還是妳自己做成的，因爲妳長得漂亮，有時心頭高些，而覺得他不配妳，「他沒有什麼超卓的地方」。這正是走上「紅顏薄命」路上的一個主觀因素的萌芽哩！妳想想。

·金夫人謹覆·

百老滙 京華 樂都 黃金 最後兩天

邵氏出品 神話故事 古裝巨片 兩大影后兩個林黛與金武士與女星歷史性合作空前絕後
寶蓮燈
主演 林黛 李菁 鄭佩佩 杜蝶 導演 岳楓 監製 邵逸夫

屋邨搬運 雄記 專為府上喬遷服務 價廉妥當 請電 [illegible]

特級冷氣 嘉寶女子美容廳
本廳保証全部用名貴原庄化裝品嚴格消除頭皮特效藥劑洗頭
冷氣設備 豪華裝飾 價格相宜 特聘名師 女技師 理髮專務 男賓服務 全套電髮精工理面 二三元 六元
諸君惠顧，所化舞台容光煥發，身心舒暢
深水埗大南街325號二樓（即桂林街口）

REX 利時牌雪柜 品質第一，尺碼真實，分期付款利息低！
古美洋行有限公司 萬宜大廈二樓115號 電話：222579·222589

非凡牌衣車 世界最優超萬能電動非凡牌衣車，一針能車乳膠（尼龍皮革木板地毡等）能車前後倒車，及自動針鈕補扣綫邊，頭等價格而成爲家庭大衆恩物，每部連可摩打備售$530.00並分期付款一年，祇憑身份証$41.30 恭候顧客採用 25年

商業

工商晚報 分類廣告
銷數廣 效力大 收費廉
每段大字四個小字四十 每天一元 三天二元 上期收費 不折不扣
凡涉及法律性廣告，請攜同身份証來本報辦理刊登手續。
代刊處：
（一）中區辦事處利源東街八號地下 電話：二二五四九五·二二二三八
（二）灣仔分域街十八號本報廣告部 電話：七二九三〇七·七三〇七〇八
（三）旺角彌敦道七五六號B地下（即東樂戲院側近太子道口）電話：八〇九六五八
（四）油麻地上海街三一九號老寶公司 電話：八四三七三六
（五）九龍城周生生金行（太子道四三二號）電話：八二〇〇八〇
（六）深水埗周生生金行青山道分行 青山道一四六號電話：八六七五六四
（七）油麻地周生生金行彌敦道分行（彌敦道二七〇號）電話：六六六七二五
（八）荃灣周生生金行荃灣分行（荃灣青山道）電話八八八一 荃灣二五二八
（九）元朗康莊市場壽富街六號 仁愛診所電話：三七六

平安託兒所 私家洋房 設備齊全 新法教導 護理週到 九龍自由道3號E3樓 歡迎參觀 電話854521

擴聲工程 承裝學校酒樓大小擴聲工程 工精價廉 並上門修理 收音機等保一年 電話八四五一八七 通達行

啟事
領福慰金 嫂馮耀禮宗世 蒙西區街坊會發第1組175次福慰金壹仟肆拾元 東邊街28號2樓 黃康啟
領福慰金 嫂朱偏賢世 蒙西區街坊會發4組57次福慰金壹仟肆拾元 頓街加威大廈97號4樓A 張少芳
領帛金 家母李氏衍東華醫院逝世 蒙西環街坊會發第一組第15次帛金壹仟肆拾元 張宋
領福慰金 先父鄧志洪逝世 蒙西區街坊會發第二組一七三次福慰金一千四十元 第三街六三號二樓 鄧錦洪

招租 洋樓招租 鰂魚涌明園西街20號二樓中座 三房一廳 高尚住宅 交通便利 環境幽靜 衛生設備齊全 電290411

醫藥 杜蟲靈藥 英國保證藥廠出品「安蟲靈」ANTEPAR 殺滅一切蛔蟲蟯蟲，每天祇服一次連服七天 有效 各大藥房均有售

理活X光院 X光 照全身各部 新遷地址灣仔莊士敦道168號13樓（英京酒家對面）

蔡德芬醫務 耳鼻喉 頸癧 痰核 七代祖傳四十年經驗 灣仔軒尼詩道三三號 電話七三零七二三 分館中環大道中一七六號東行三樓由後門（威靈頓街上樓）電話四四二二一 診症時間：上午九時至十二時 下午六時至九時均在灣仔 星期日下午停

鼻喉專科 腫痛塞鼻頑症 洪冠洲 中環德輔道中一七一號二樓（即中環電車路）皇上側 電話四三八五壹四

惠刊本報廣告 請撥電話：七三〇七〇八

岑國良 古方專醫·臺服見效 耳鼻喉尿病 痛濃鳴 鼻塞涕血 （喉症保証速愈）
小便刺痛 白濁流 一切尿病 保証根治
以上各症·最新儀器 免費檢驗 · 歡迎問
九龍醫館：深水埗荔枝角道三三〇號三樓 近北河街口 診症：晨九時至晚九時 例假照常
香港分館：灣仔莊士敦道一七〇號二樓（即英京酒家對面）診症：早十時至晚七時 例假照常

病專科 尿 聶高元 實驗中醫
尿病初染須早治療久嗇變成惡疾重症者影響生命輕症者障礙工作若隨便亂服藥物不則更增加病情本醫世代祖傳臨症經數十年對此尿病確有把握一次根斷按症下藥永不復發 尿病未愈請來醫治
精醫 男女尿病 老人夜尿 赤白帶下 小便刺痛 沉澱濁 尿塞結痛
△優待工友診驗免費 △輕重尿病一服斷根
醫務所九龍深水埗荔枝角道二七五號二樓（近北河街口）診症時間上午九至一時下午三至七時，星期日下午休息

咳 吳京 世醫 專科
專醫久咳未愈嚴重咳症初起不及時治療日久成患再不徹底根治易成癆傷本館世代專研此科有秘傳任何頑咳一經診治立即斷根現公開秘傳特效藥方配合病情服用
火氣乾咳 老人久咳 氣喘閉咳 神損閉咳 小兒久咳 止咳 外感長咳 咳見紅
一秘方藥膠 一服斷根
診金一元·永不復發
診所：九龍深水埗荔枝角道二七五號二樓 近北河街口 時間上午九時半至一時下午三時至七時 星期下午停

荔園 門票七毫 小童三毫
塑膠走廊 蜿蜒萬尺 連貫全程 不虞烈日 絕無雨淋
炎夏最好去處是：荔園
本園舞廳 樂隊伴奏 燈光悠和 冷氣開放 歌星長駐 環境幽美
春情
虎膽雄英未了情 狄寶 加 主演
楊八妹取金刀 四拾 黃金 四潘 金蓮 四杰村
天魔妙舞 光明雜技團
夜半人狼 曹達華 夏萍主演 女子歌壇

大千世界

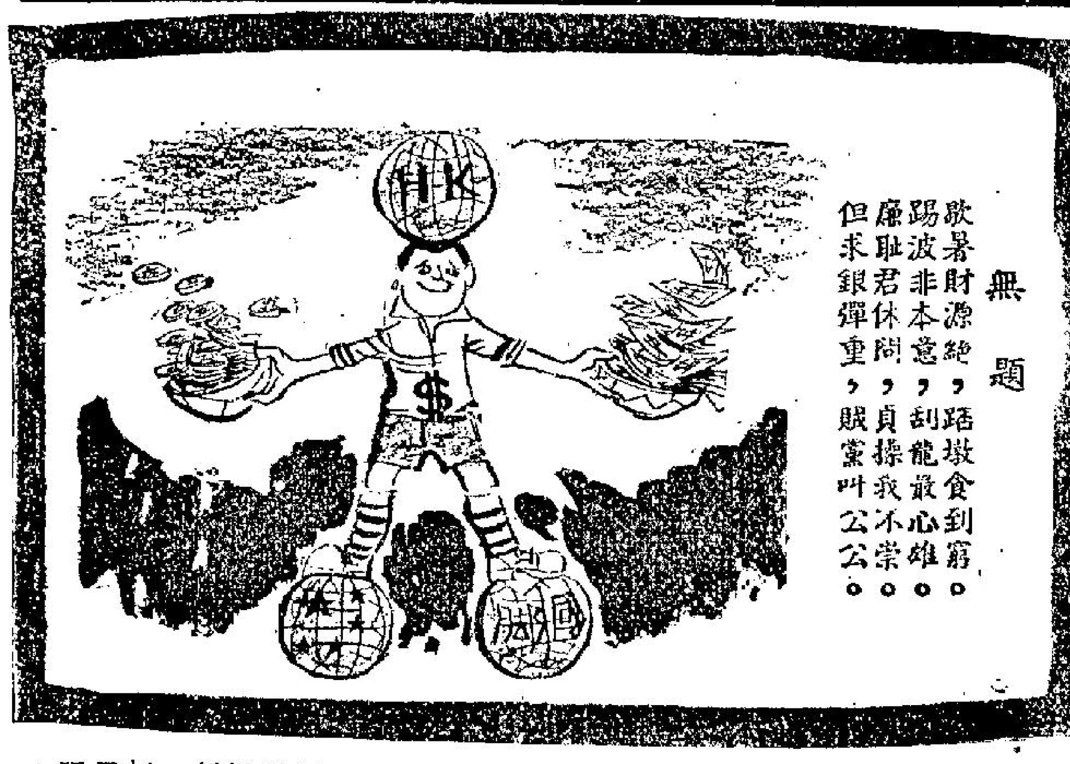

曲終

一天一完小說

一川

你倦慵地睜開眼睛，空中小姐替你拉開窗簾，橢圓形的小窗外，太陽把飛機寬平的鐵翼晒得閃閃生光，往下望，隔着浮薄的雲霞，仍可以望見那美麗小島的輪廓，那崎嶇岸邊，浪花像是白色的細邊，海面是平靜的，平靜得像一匹密縫的藍布，小得幾乎不可以辨認的船隻，輕輕在藍布上劃着一綫白痕。

「啊！香港！」你不期然發出一絲嘆息，這嘆息牽引起千愁萬緒，在空中廻蕩；居住了二十多年的香港，想不到在一旦要離開它時，才發覺它原是這樣美麗的：……

飛機的影子像個小型十字架，緩緩地劃過高低不齊的建築物，劃過那密縫的藍布，這刹那，你覺得對這個小島仍很陌生，……

你現在要細細辨認，好讓以後回憶時能夠記得清楚些。

你看到那又長又直的彌敦道，北端那座白色建築物是一所學校，你想到，余未明正在裡邊的課室上課，在心不在焉地對着一羣天眞的學童，講述淺白到令人厭煩的道理，期待着下課的鈴聲……飛機的影子跨越了海峽，你又看到中區稠密的大廈，那是衷永流十年來如一日，像時鐘機器般有規律地擺動的地方，在他桌前堆滿疊得高高的案卷，他一份一份拿來查閱，但手中却不期然遊着圓圈、直綫……飛機飛過半山區，那條彎曲的寶雲道，現在看起地就像一條蚯蚓，近灣仔區那邊，那綠色屋頂的餐室你最熟悉，不但熟悉餐室裡的職員，也熟悉每一個慣常的客人，你雖然沒有和他們交談，甚至連點點頭都不起勁，但看慣了他們的舉止和談話，你就能猜想出他們的身份，你暗地裡却爲他們祝福，共嘗他們的快樂，分担他們的憂愁……

可是，由今晚起這許多許多熟習的事物便在你的眼前一抹而去。那綠色屋頂的餐室，燈光較暗那角落的卡座上，如今只餘下了余未明和衷永流，他們會喝着啤酒，桌上仍然有三隻杯子，你知道其中一隻平時是屬於你的！

你想起，最健談的是余未明，還因爲他讀的是哲學，那時，你和衷永流只能靜默地喝着啤酒。只雖然是悲哀和憤慨的論調，但你們都愛聽，似乎它能給你莫名的安慰——一個研究人生的人，對人生却愈來愈懷疑，你覺得好笑，可是當你一想到他天天面對着的是天眞的學童，講述着淺白到令人厭煩的道理時，你就知道這種悲哀和憤慨的原因了！

至於衷永流，他會放下酒杯，用原子筆在餐紙上畫着余未明的肖像，眼鏡上端的眉兒鎖翹，俊美而帶有憂鬱，那是多麽傳神的繪畫，如果把它張貼在大會堂，或者高貴酒店的走廊裡，人們都會停下腳步來欣賞，可是，他却將它繪在餐紙上，頂多滿足一下三人半醉的目光，之後就揉作一團拋到地上，他沒有把作品送到大會堂，或者高貴酒店的走廊，他只是一間會計師行的小職員，只曉得在查閱一宗宗案卷時不停地畫着圓圈，直綫……

三個人幾年以來，幾乎每星期都見面兩三次，漫行着蚯蚓般的山路上，坐在綠色屋頂的餐室裡，你們自覺有共同的弱點，那是你們從來無法捕捉你們的理想；你們估計你們盼望的太多，弱點使你們叙在一起，交換着憤懣，這憤懣和不安，對你們都沒有用處，而你們却因此自慰自足；你們分處一隅時覺得四顧徬徨，但見面後又會勇氣百倍。

可是，這叙會到底有什麽意義呢？又一度分手以後，余未明還是心不在焉地對着學童，等待着下課的鈴聲，衷永流仍在疊得高高的案卷邊畫着圓圈和直綫，而你呢，你這報館裏起碼的編輯，可比他們還要可憐，你要在抒積着這種憤懣和不安和他們分別以後，用他們的感情的泡沫來編寫你的文章……

這種生活不知什麽時候開始，也想不到在什麽時候結束。

現在，太陽的光從鐵翼反射入來，刺痛你的眼睛，你拉下布簾，開始闔上眼睛。環境是恩靜的，而你內心却反常地激起驚濤，多年來一直在你身邊的四顧徬徨，如今却加倍强烈地體驗出來；過去的生活儘管是一闋悲歌，但在悲歌裏你也曾獲得過眞實的快樂，而現在，曲既終，人已散，你感到從未有過的空虛……

幾個月前，也是你爲這種生活不知在什麽時候結束這句話，而最感悵惘的時候，一種不大思議的力量推動，使你想到毅然捨棄了它，使你醉心的科外洋去讀，你記不清楚當時是怎樣下決心的，是種勇氣也曾得到余未明和衷永流的讚賞和祝福，熱烈和你握手，在你身上投下羨慕的眼色。然而，你現在却想起他們兩人這時正坐在餐室裏燈光較暗角落的卡座上，桌上有一隻你的空酒杯，想起了衷未明停止了談哲學，衷永流也不在餐紙上繪畫，兩人張着頭向窗外，遙望着你坐的飛機像離……一般飛向天邊，你恨不得跳下來，回到他們的身邊去，現在，你差不多要哭起來了。

怨女癡男

甜蜜的微笑　囈語達半年

心愛的溫妮：

那天晚上和你重逢，心裡不知是酸是甜，你雖然沒有對我說過一句話，但你含笑的表情已經給與我很大的安慰和信心。這幾天來我都感到興奮。和你相隔半年來的痛苦是難以形容的，可是目前的興奮似乎就能夠全部抵銷而有餘。

由於你的微笑，由於你含蓄打電話找你，使我有勇氣寫這封信給你。半年以來，我一直對着你的照片和你說話，在夢中和你擁抱，我流淚的時候希望你能夠知道，可是我不敢寫信給你，我敏感地想像到你看信時鄙視的臉孔，直至這次再見到你時，我不能再忍耐了，我沒有計較任後何果寫這封信給你，雖然我一時不知道應該說些什麽？

溫妮，你似乎瘦減了。我和你認識過這一段日子，無論你對我的感情怎樣，分離總會令人感喟的。何況像天使一般聖潔的你，更是不會容忍半分人間的汚穢的。所以，雖然說起來令人痛心，我仍願意提起那封匿名信，你因它而捨棄我，我了解你的感情，但即使我被判了無期徒刑，經歷了半年來牢獄生涯的我，今天還願意說幾句辯護的說話。

我承認，在我年輕的日子，我做過令人後悔的事。但人到底是較弱的動物，當錯誤來臨時，一個敎淺的人決沒有抗拒的力量，雖然他事後會懊悔，而這種錯誤已經在他的心裡生根，成長，溫妮，這是人性的弱點，而你却把它看成永不可寬赦的滔天大罪？你是個多麽嚴厲的法官！

而且，我承認這封信寫出我的罪過，却不承認它把我寫成是一個魔鬼，所以，你應該遠避一個魔鬼，但你要寬恕一個罪人！

到今天，這封匿名信是誰的傑作，還是一個謎，我曾經盡努力去想揭穿這個謎，然而漸漸地，我已放棄這種努力了。我把它當作我生命裡註定的播弄！溫妮，半年的日子是悠長的，那種痛苦更難以抵受，它比死去了更可怕，可是我却一直容忍着，把它看成了一件榮譽的任務，還爲了甚麽？完全就是要等待你的諒解，等待你再次向我微笑，用以前的溫柔低聲對我說句話，今天，我是否還要期待下去？

從白小姐那裏知道，你已經畢業了，現在要找事做。我曾對白小姐說，希望你也能像她一樣地做個護士，用你的溫柔去解除病人的痛苦。她說很願意幫忙你，你願意的話，你可以找她談一下。記得以前我曾勸你做歌星，現在我不再這樣想了，我以前這樣說，只爲了能夠接近你，其實以你的個性來說，你是適合做個護士的。

又假如你不當護士，而願意在一些商業機構裏找出路時，我也可以給你設法。總之，我熟悉的一切關心着你的一切，盼望你除了我們有過的芥蒂，我更非常希望再見到你，你知道我向你的傾訴是永不完盡的，相信吧，溫妮，如果我有過失，你不能連一個機會都不給我啊！

你的堂妹小芬那晚在夜總會似乎不大高興，不知爲什麽？請替我問候她。

祝好

夏年

熱辣樓賦草

失意政客賦

（以題字爲韻）

錦清廬主

可笑幾人，已成廢物。歪出風頭？何來氣骨？今時不比往時，此日已爲末日。投降去了，自家豈有光榮？反美云乎？人地全無損失。且看此行，最爲兒戲。自認爲人，曾爲錯事。連忙認錯幾聲，講出求饒兩字。縱是放長雙眼，有乜開心；雖然依起棚牙，有何得意？曾做將軍，貴爲司令。祺子誤行，契爺錯認。竟然屈膝庭階，疑是翻身門徑。對是非都不辨，幻想撈功；連明暗也唔分，妄圖于政。既認賽牌，可知賤格。曲意逢迎，直情抵觸。幾時稱做德公，今日轉爲案伯。愧仁當上，何能更做主人？起義陣前，尙未得爲賓客。

有怪論怪

特准偷渡入境之老虎居留論

香港發現老虎之消息，起初由一個女學生向警方報告，警方組織打虎隊上山，一連搜索兩日，不見虎蹤，有人以爲發現虎蹤者可能眼花。

但係繼女學生睇見老虎之後，又有兩個人睇見，一個係照田雞佬，另外一個係魚農處之職員，如果話眼花，未必咁多人眼花者也，所以打虎隊又出渡，再窮搜虎蹤。

老夏相信確有老虎走瞓入香港，而呢隻老虎係偷渡入境者，因爲偷渡，所以要避免搞見由警員組成之尋虎隊，怕一經過見，被捉到之後，要被解出境也。

至今日爲止，打虎隊仍未有收穫，人地話「上山尋虎易，開口靠人難」，現在睇起來，上山尋虎，實不容易，因專呢隻老虎，入境之後，已知道香港現時之法例，偷渡要解出境者，所以極力逃避警方之尋虎隊也。

何以老虎入嚟來香港唔肯走？原因不難想像，在大陸，可能餓到唔生唔死，想食樹皮草根都不易，所以非走不可，又或者呢隻老虎，認爲大陸人民之糧食，得咁淒慘，不忍心再食大陸人民之糧食，知道來香港搵食容易，所以不辭跋涉，爬山越嶺都要來香港，希望在天堂安安樂樂生活下來。

老夏現在建議警方，如果想捉到老虎，不必出動打虎隊，祗要向移民局申請一張准許老虎居留令，如果移民局批准，警方則在城門水塘以至大帽山一帶，張貼告示，或者用播音器，日夜播出，准許偷渡入境之老虎居留，聲言捉到之後，亦不解出境，相信虎蹤必現，話唔定不出三日，此偷渡入境之老虎，會親自到荃灣警署報到，乖乖地等候警方捕捉，等候當局處理。唔會再在大帽山一帶游蕩，嚇到該處之鄉村居民，個個心驚膽跳焉。

不過，有一點最困難者，係移民局如果接到警方之申請，唔知點算好，而警方亦未必會同意代老虎向移民局辦理申請手續，因爲許多大陸逃來香港之難民，香港政府當局，明知將佢地送返入內地，佢地一定有命者，但礙於法令，結果仍要將偷渡入境之人，遣送返回大陸，佢死佢賤，對人如此，如果對老虎又優待，豈不是輕人重獸，唔係幾合理？

不過老夏想深一層，在香港生輕人重獸之情形，亦不足爲奇，即如一家八口一張床之戶主，有人告佢地虐人者，但係一個籠戕八隻雞之人，則極有可能被控告虐畜，拉上法庭，被判罰款。香港既有此恩及禽獸而不至於人之情況，則特別優待一隻偷渡入境之老虎，准其居留，又有乜問題哉。

夏灣月

詩詞春秋

金重華

一：哀李宗仁

——報聞李氏返抵大陸，惋惜之餘，口詠七律以贈。

遙聞鄉姑驪離支，又抱琵琶棲別枝；
大好家園尙不守，兒孫屠戶豈堪依！
忍見黃李氣槃絕，猶夢曹劉煮酒期；
馬後桃花馬前雪，珠黃落寞悔將遲。

二：弔陳銘樞

——前報載陳氏在共黨政協小組會上發言，討論「抗美援越」，心情緊張（因其曾爲右派被鬥爭，驚弓之鳥，恐再失言，慌張自所難免。）語無倫次，發音不正，會未終而昏厥，可憐復可慨，海外暫雨，聞者皆嘆，余亦感以詩弔，眞如有知，當爲喟然。

南嶺霸才曾以論，抗戰北伐建殊勳；
瀋陽擊鼓動京都，白下風流讓使君。
寧粵調和拼隻腿，譚閩開府失全軍；
當年香島墜樓死，猶勝今朝昏倒焚。

三、給被奴役的「黨派人士」

——近來報載，時有被奴役的前國民黨將官，如杜聿明，蔣光鼐等，發表對解放台灣之類文告，文固不稱體，言亦非由衷，知其處境者，當能諒之，但不知者，則必鄙視，余深明其苦衷，無以爲解，謹占七律以贈。

遺臣猖猖映蒼天，時勢雖移情豈遷？
口與心違寧得已，言非衷出更堪憐！
忍將熱血變涼血，猶食黃蓮作自蓮；
既歷秦廷階下苦，還强弄舌在人前？

大鼻子

拖盲公

龍公作

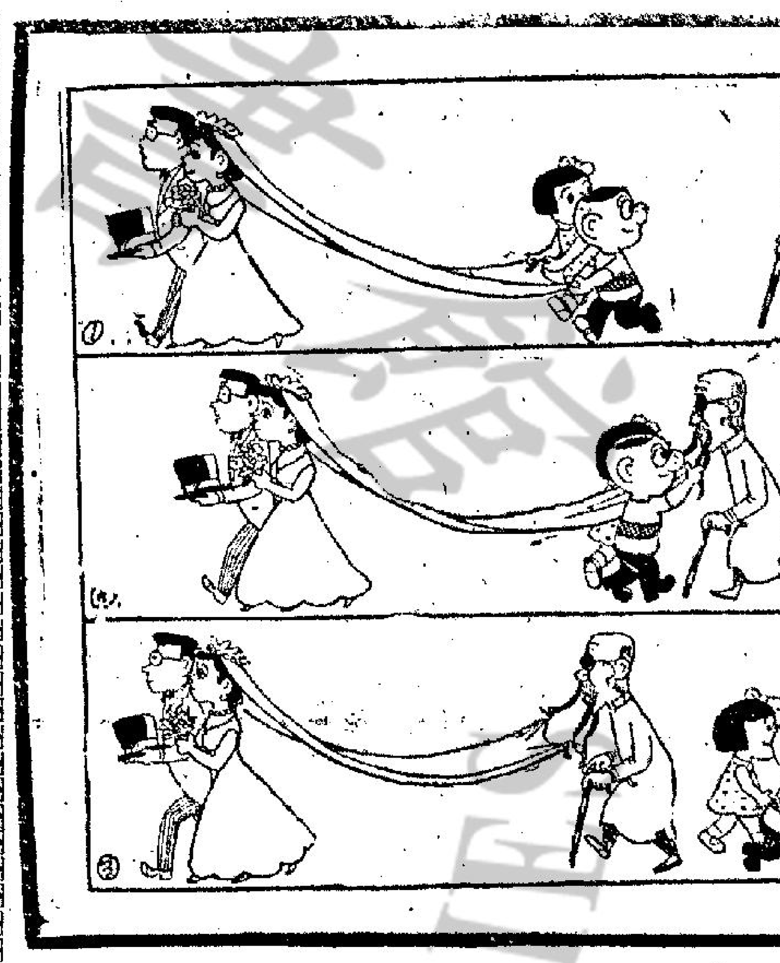

藍色日記

檯底交易有甜頭

廖韻曰：「左翁，牛波貓入眼乎？」余笑曰：「有契女萬事足矣。契女靚得多矣！」明明笑曰：「契爺，奴價有八千元之收益乎？」余點頭微笑。廖韻對唐伯曰：「阿唐，汝有左翁帶挈，分一半與余也。」余揷咀曰：「唐伯，要遇嫂夫人份也萬，明明聽八千，嫂夫人聽八千，好應該也。」唐伯曰：「左翁，爲何汝看好該倉也。該倉之盆已放爛已！」余笑曰：「唐伯，左某人，豈有蝕抵之理。八十萬元，値次抵者也。」

無何，侍役請余聽電話，余知必爲王后矣。余往聽電話。王后寃氣曰：「大官謂九十萬，如何？」余曰：「多一仙亦不買，現在已過去五分鐘，尙有十五分鐘矣。」王后惡曰：「李大官要寫柯打，請等多幾分鐘也。」一余允之。

廖韻因有份，乃大起緊張，力追唐伯曰：「阿唐，是否眞有錢賺者？」唐伯曰：「余看淡，而左翁看好。」

廖韻不敢問余，喃喃曰：「有無錢賺，要問左翁矣？物業我亦睇淡也。」明明却笑曰：「家姊，無本生意，怕也做也！」廖韻曰：「小鬼，汝乃無本生意，契爺帶挈汝賺八千，公死有肉食，婆死有肉食。我與阿唐，則有五份一眞本也。萬一蝕本，左翁則玩吓矣。但阿唐則破產都有份也。」余不滿曰：「嫂夫人，老夫與唐伯合作，從未要唐伯

指扣掌心暗通情

蝕本者。此次交易，唐伯不必出錢，賺則汝等佔五份一，蝕則老夫殺起可也。」明明加口曰：「家姊，汝看契爺幾够風度？汝定的啦！」廖韻聞言，知有賺無蝕，又有明明資余，彼曰：「哎唷！契爺親過家姊矣！左翁，汝之契女甚錫契爺者。」言罷吃吃笑矣。明明則作親暱許嬌之狀，有開心，欣賞女人表情，確一樂。

余等談笑甚歡之際，王后氣咻咻跑來曰：「左翁，左翁。」余見其兩頰緋紅，香汗滿額。余曰：「飲杯茶，慢慢傾也，何必如此緊張？」王后曰：「係，左翁，此寧，此寧：」王后期期艾艾曰：「左翁，我欲汝單獨傾兩句也。」余曰：「照講可也。」王后曰：「李大官有一條件，而此條件不欲別人知之也。」余心知王后之所欲矣。而王后之眼色，愿求甚欣。余乃笑應之曰：「又好！余等過檯一對。」廖韻與明明金精火眼。余笑曰：「有錢賺，等余片刻也。」一明明苦笑。

余與王后過檯。余已與大官斟妥，願以八十萬出售。但王后低聲曰：「左翁，有廿萬爲檯底錢。此寧請左翁守秘密。」余曰：「王后，汝算够狼矣，銘李大官廿萬乎？」王后急搖頭曰：「左翁，如汝出一百萬，則余有十萬價賺，現在八十萬，余祗得佣八千金矣。」

麥卡林被女人包圍

六天不敢出旅館房門

本報特稿

·燃光·

麥卡林生活小照

某天，大偉麥卡林眞的遇到了危險。於是我打電話往佛羅烈達州他住的酒店。那時正是早上七時，在電話中可以聽見伊拉亞咆哮的聲音，從對方的電話中，傳來了一種顫抖而低沉的緊張的聲調，追述他的拍攝聯合國科學文敎那部片子的經過。

「我把自己鎖在房間裏面」，他告訴我。「而我在這種情況下已經捱了六天了」。

「爲什麽要這樣呢？發生了什麽事情」？

「因爲我不能行出去，因爲七樓之下，是個走廊，那裏擠滿了數以百計的女人，她們都在等着我」！

聽見他的申訴，我不禁好笑起來，而他也跟着笑了。他這次到佛州去，是在開拍「海底下的世界」那本部子之前，作一週的休假。

「我提早到佛州幾天，十分快活——但請千萬勿對別人說及此事，聯合國那部片子，並未在邁亞密區放映，我以爲可能擺脫了做招牌柱的被追逐，眼看見可以享受一番清靜悠閒的生活，但估不到仍然碰見了這種亂子」。

「那究竟發生了什麽事」？

「我並未估計到邁阿密有這麼的訪客，全國各地看過了『聯片』的人到齊集這裏來，而這些都喜愛『聯片』」！

他們並且又熱烈的喜愛大偉。他們簡直是捧麥迷，一股狂熱，並無限制。

捧麥迷中有十多歲的少女，（和少女的姊姊及母親）。「她們追逐我不論我躲到什麼地方。因此第一天我便成爲目標，不能走出門口」。

原來那天租了一架汽車，但他要經過酒店的走廊才能到達那架車子。他滿以爲可以開行車子，去到他發現的那個幽美的海灘。但六天過後，他仍未能駕駛車子，根本並未到海濱，而祗是被鎖在自己的房間——他現在成了不能動彈的處境了」。

「那在白天倒易打發，但晚上怎辦？你怎麽渡過夜晚呀」？

「夜晚是美妙的，充滿浪漫而美麗的情調。在那裏的人，應該是椅玉年華的少年婚侶。來此渡蜜月，但我却孤房獨守，我曾寫信給我的妻，茫爾，我想要她來和我共住兩星期，但可憐我的孩子在學校放心不下，我曾想及是否把各人都找來？但我們早已定下了規矩，不管她方如何美麗，絕不能擾亂孩子們的生活，影響他們讀書，因此，我雖然有此心意，也只能保羅找來，會會費烈柏，共渡個週末，但也不敢隨便出門口了」。

伊拉亞在拍攝「聯片」過程中，日以繼夜的躲藏起來，捧麥迷極想知道他晚上做些什麽，他的生活怎樣的。唔，談起他的個人生活，可緊强不過呢。他常能自非我控制，而又完全獻身自己世界的人。他演劇，並且非常喜歡演劇，他生活，並且是非常喜歡生活，並且他從來不浪費自己，他從不爲荒唐的事而置身其中，並且從來不在情感的嗜好於自己的價値與主張中而逸入歧途。

「三朵玫瑰花」是一個絕頂風趣喜劇，爲梁醒波强闖女兒香閨，被「豐懋王子」拳打腳踢一鏡頭

銀色冷盤

宣傳本領。圈中人道張善琨
培養童星。人們首推朱旭華

茶市中，和程文偉，李魯克，梁紹桓等閒談，談的當然是離不開有關影劇圈事，從影片的不景，說到獨立製片的困難，再談到宣傳的綽頭，培養新人。李魯克認爲，最値得人們佩服的是作古多年的張善琨。

張善琨何許人也？年紀稍大的觀衆都知道，他是一位名製片家，曾自組「新華」公司，拍片很多，培養出來的人不少，其中退休多年的陳雲裳，便是他所捧出，鍾情也是他所培養的，他對培養人材不但有眼光，並且宣傳手法，時到現在，仍是給人稱爲高手，其中一些綽頭，仍爲人所取用，李魯克說：「他不但有綽頭，有眼光，有魄力，還非常够膽色，當年陳雲裳演的「花木蘭」，他出的宣傳手法不用說了，値得一談的是，捧一個新人（姑隱其名）首天新片上映，戲院全部膽色的有，門前掛着全院滿座牌，一張票也不賣，而竟掛滿座牌關了門，這種大膽宣傳手法，沒有一個敢爲，然而他的冒險成功，結果由第二天開始，該片連演半月，眞的天天掛滿座牌，該片賺錢不少，而那位新人因此也一砲而紅。」

這位有魄力的獨立製片家，不但對捧新人另有一手，對漸沉的大牌，也有起死回生之術，據李魯克繼續說道：「多年前，一位漸漸不大得意的女星，（爲存忠厚，姑隱其名）那，電兩大公司，寧願另捧新人，也不願邀她拍片，於是這位女星變了有市無價，鬱鬱不得志，那期間，剛巧張善琨有意擴大發展計劃，因此和她接頭，決定爲她再打江山，於是和她商討發展計劃，不久，便向外宣佈，這位女星每部片酬七萬五千元，並且在一段期間，不能爲任何一間公司拍戲，片酬如此高，這位女星便使圈內外人從新重視，而這位女星和張善琨所拍的片，當然也使人另眼相看，因此，她和張善琨拍了四部片後，眞的給另一間公司，以七萬多元邀她拍戲。」

李魯克繼續說道：「我所說眞的給另一間公司出如此片酬給這位女星，原因這位女星和張善琨拍片，叫價是那般多，寧實是收到手的少到可憐。然而，不論如何，經此一變，這位女星的確是又從新使人側目，直到現在，還給視爲巴閉的一位巨星，因此，這位女星，對張善琨也很敬重，雖然沒有甚麽報恩，但張善琨逝世之時，她不但沒有追索幾部片的片酬，並且非常大方的向張善琨遺屬說：「關於那些欵項，我不會索取的，你千萬不要介意。」說來，依照片酬來算，她起碼要取三十萬，故當時有人說，這位女星也是一位難得的人了。」

由此亦可以想到，張善琨之外，程文偉認爲，能和張善琨相比的，祇有一位朱旭華，朱旭華也是像張善琨一般，集製片，宣傳於一身，攪製片非常認眞，攪宣傳更不下於張善琨，爲別的公司負責製片不用說，就以他自組的「國風」公司來說吧！在環境形勢之下，雖然發展機會不大，但他所出品的影片，給人好評外，還使人留下一個深刻印象，而對於培養人材，也是有相當眼光，死去的林黛不用說了，現在粵語圈走紅的蕭芳芳，便是她一手捧出來的。雖然芳芳早便在電影圈發展，但並不使人重視，及後朱旭華拍「苦兒流浪記」，由芳芳担演那個孤兒，該片演出後，芳芳得了獎，而芳芳便在那個時候開始，爲國，粵製片家們所重視。

說來，據阿敎記憶所知，朱旭華對捧童星的確另有一手，當年的陳娟娟，何嘗不是他所培養，現在的馮寶寶，首次拍的國語片，便是朱旭華所邀請的。當時寶寶雖然是在粵語片圈走紅，但從未拍過國語片，於是朱旭華對她另眼相看，開拍那部「孤兒奇遇記」，便力邀馮寶寶演出，這部影片雖然到現在爲止，香港觀衆還沒有機會欣賞，但圈中人對寶寶便是倚重，如今，馮寶寶國、粵雙棲，影壇活躍，也是拜朱旭華之賜呢，然而，兩位巴閉的製片家，似乎都是晚年不大得意，張善琨作古多年了，朱旭華年來雖然仍是滿懷大志，計劃多多，但顯身手機會並不容易，奈何！

娛樂圈

「海上長城」拍攝規模巨大

一向要求電影背景盡量眞實的岳圖柏林明加，在拍「海上長城」時，承認這種要求使他增加許多困難。這部大規模的海戰片，以珍珠港事變開始，到美海軍在太平洋展開反攻行動爲止，需要複製軍艦，以及夏威夷當年情形，種種項目，花錢之外，還花心力。

當「海上長城」的演員和工作人員開到夏威夷，就以一枝大軍，岳圖則像統帥，事實上那些協助拍製工作的海軍，就叫他做上將，他是令出必行，不可違抗的。

岳圖到夏威夷，立刻在高華酒店租用一層，作爲他的司令部，他從荷里活帶來一百名場記，五十名技工，幾船電影器材，似乎要在夏威夷創立電影公司。

岳圖和他的助手，花費多月時間，在夏威夷各島嶼間，勘看拍實景地區，最後選定二十二個拍外景的區城。其中有一個是當作太平洋戰事前的美軍基地，但夏威夷的著名「鑽石頭」山，却也在背景裏，乃與歷史事實不符。岳圖鎖定地租用日本貨船，從新塗油，停泊在剛可阻止「鑽石頭」收入鏡頭。

珍珠港偸襲和檀香山遭受巨大毀壞的場面，動用三十名特殊效果人員。一百包火藥，每包有四十支彈筒，放在水面下三呎處，用鐵綫綑綁，連接到中央控制系統，一聲令下，果然山崩海嘯，壯觀非常，有幸的是，沒有一人丟掉一條毫毛。這一個過程，總共籌備幾週，拍攝數目，岳圖拍完這一幕說：「日本人比我運氣好，他們不必担心破壞的後果，而我却要保証當局將一切事物弄到井井有條，如我當眞炸到一艘軍艦，我就要破產了。」

海上長城的景色求眞，人物也求眞，除主要演員外，其他出現的演員，有些是現役海軍，有些是退休高級將領，他們都在岳圖號令下，賣力表演。

糊塗女偵探

⑪誰知美美與楊明的行動被趙氏所發覺，並被捉住了。他遂探長來家後，說明原委，聲証自己不是兇手，並說出死者之死，與桃色有關的。

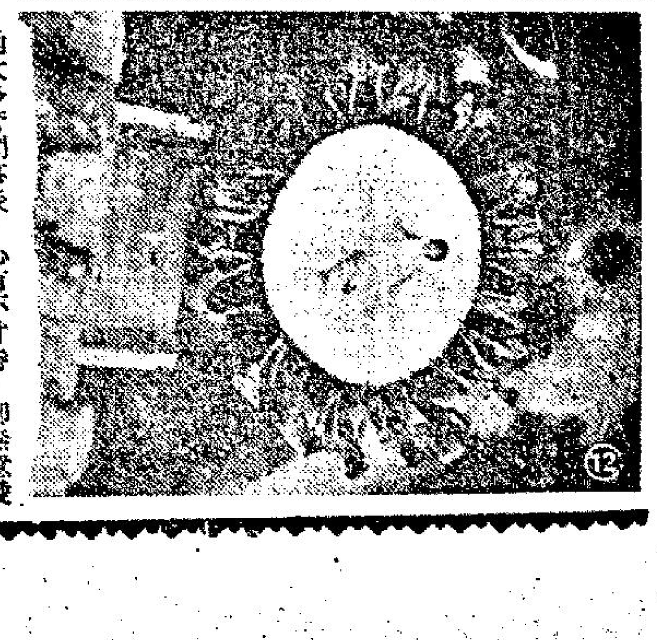

⑫由趙家出來後，美美被探長數說她太多管閒事後，心有不甘時，却無意發現兇手擡倒時所拍的相片，是一個六隻手指的，這無異是一個很好的綫索。由於她知的太多，在這一天，是她發現誰是眞正兇手時，却差點把命賠上，幸得後來死裡逃生，至於兇手是誰，恕不在此揭曉。（完）

小雲雀　連圖故事

㊀著名歌星「小雲雀」（顧媚飾），從曼谷飛回香港。歌迷記者，蜂集機場迎接。「秘聞報」記者劉仕泰（陳厚飾）也奉命趕來採訪。但因老爺電單車途中出毛病，所以來遲，同業小朱（李昆飾）愚弄他，仕泰竟將肥女收入鏡頭。

㊁劉仕泰（陳厚飾）爲採訪「小雲雀」（顧媚飾）之秘聞，乃再駕電單車赴記者招待會。但電單車誤事，無法見到小雲雀，只好向小朱（李昆飾）問資料。小朱信口開河，說她三圍是卅八、卅八、卅八，仕泰照寫，被報社經理斥責。（未完）

花花世界

今聖歎文　高寶圖

一六六一

做紅娘先斟盤

上文因果

上文說到鳳子借溫玉齡的錢跑單幫，得利而歸。溫談及生子，鳳告以生一子值數百萬元。楊先生之兄死，楊要溫往吊，見其嫂與大姊，染甲者艷艷。

在這些來追悼楊先生哥哥的眾賓客，見到這位黑衣楚楚，白膚燦燦的溫小姐，都驚其艷，這一來，所有男客之心情，都變得注意她了。當一排排坐好，聽牧師念悼文，和致禱告詞，并領眾行禮時，男客之中，有位潤少爺，姓林名菲列，曾在法國、瑞士、德國留過學，學的是細紋物理儀器學，因為是香港有名的天文公司大少出身，繼承父業的潤商，在舞界、酒家界、夜總會界，滬粵兩幫，都吃得開。這位林菲列好飲，易醉，愈醉愈飲。普通在三分之二醉時，便上舞場去，第一步交二十元給茶房去買兩三枝雪茄來，共花了三元，餘十七元便派給那茶房作「辛苦錢」。第二步，各大班寨來許多小姐，他多數帶個傍友同行，叫七八名小姐，坐得遠遠的，也歸他埋單。第三步當然是帶幾個女進夜總會，再醉過。醉了，又取出一疊銀紙，來派給跑堂伙計。所以他到了，各人便好似中了狗一樣，總有銀紙落口袋的。這樣鬧了十多二十年，不覺年過四十，而其要過醉後派銀紙之癮，依然如故，只是改了一週一次至三次罷了。但在平日，卻孤寒成性。家有私家車兩部，夜間卻非用的士不可，常常一夜，花百多元在的士之上。今天他也來送花圈，同來的是趙十叔，鄭經理，都是中上之產的商家，卻都一向做林菲列的「傍兄」。三個同時見了溫玉齡，都呆了。林菲列大少，碰碰趙十叔道：「你幾大都要打聽到她是誰。」趙十叔對於溫，但覺面口熟，只是想不起。見她有一對大半生的米突的鑽耳環，又有一枚白金女柏德間力的二三千元手錶，便不敢想她的出身。「總之，你須立刻打聽到，我今晚請晚飯，一直落到消夜。」林菲列這樣逼趙老十，他便離位暫去，到辭靈之時，趙十叔才現面，三個互相不言，眼釘住溫玉齡，見她獨自上了的士，鳴地一聲去了。林菲列正要說話，趙十叔已拉了他同鄭經理，跳上了汽車，落中環飲茶。他們一向是下午五時後，坐高貴酒吧的，今天卻三個進了文華茶廳，香港的第一流寫字樓美人，多半在下班後被男友或副經理，帶來這裡吃塊三元五的蛋糕，飲杯凍檸檬茶，過過潤癮。三位來到之後，無巧不成書，溫玉齡又同鳳子在一塊，只她兩個女人。鳳子認得趙十叔，遠遠不得不點頭。趙十叔俏俏告訴林大少道：「那雪白的是正蘇州人，現在可能財產和你相當！但坐在她右邊的那個雌兒，卻是最近才收山的杜記舞場的小姐。」鄭經理立刻反駁道：「不可能有阿林這樣多的身家！不合邏輯。」趙十叔撇撇嘴，哼了一聲，鼻孔動了一動道：「多過阿林，說不定多幾倍。」他這才細細聲道：「他是楊維川的女友，唯一的女友。只做過兩個月零十天小姐，便中了二十個頭獎馬票。香港什麼事沒有？」林菲列大驚道：「是他的女友？他從未出來玩過一次！」趙十叔冷笑起來，橫目對兩個好友道：「真大亨不上舞場！在俱樂部叫了去不行嗎？」林菲列一雙眼不時望過到溫玉齡的衣衩內去，玉腿之美，無話可說。「那麼你既同她女友點了頭，可否現在進行一下，我只求認得她兩人，以後的事，你不再出管。老朋友，顯顯身手。」趙十叔無法，便起身去打電話，然後折而經過鳳子座前，很正派地舉舉手。鳳子卻是認得林菲列的，居然和趙十叔「嚇囉」道：「你多坐一陣，我就過來有事求你。」趙老十大喜，點點頭，返到座上，林菲列佩服他到萬分，叫他做「張天師」。但溫玉齡卻獨自先走了，三個失望，但鳳子已經過來了，三人讓坐。「什麼客求我？你有了闊女友了，還認識老朋友麼？」趙十叔打趣她，同時爲她介紹了林鄭二君。爲了寄希望於她，趙十叔約她同去晚飯，三人陪了鳳子，上黛芒陀酒家吃活魚海鮮。「頭先你那女友，不是今天在萬國殯儀館去濟的麼？她已經公開了嗎？和楊財神爺？」鳳子簡直怕死了趙老十，只道三言兩語，「他是什麼全知了！」她卻不在乎，道：「人家是千金小姐，不過認得楊先生罷了。你們當中，那位想請我做紅娘麼？現在斟斟盤。」

他們進了文華茶廳吃下午茶。

怪屍

穆穆著

三七：不可思議

想到片刻後死期到臨，王作良嘆了一口氣之後又嘆一口氣；因但他沒有向那批邪路人求饒，因為他們把他處死的地點也選錯了，求饒是沒有用，只有等待那首領夫婦到來，看這兩具怪屍用甚麼方式把他殺掉。

片刻之後，遠處是汽車燈光；跟着汽車來到。車廂裡走出一男一女，王作良看看，果然就是大本營中所見甘大年和周玉蓮兩具怪屍；不同地方，便是兩人此時行動極是矯捷，絕無死屍意味。王作良一怔，覺這兩具怪屍行動身形極熟。那時，雷明上前，向那變怪屍首領報告行事經過。那變怪屍把頭點了一下，表示雷明做得極好。跟着，雷明把王作良押到那變怪屍之前，說道：「首領，被我們騙去殺孟仲賢一家三口的王作良小子，在這裏，如何把他處死，請首領指示。」

那變怪屍又是把頭點了一下，表示知道，然後把王作良看了幾眼，厲聲道：「王作良臭小子，你在我們家裡，吃喝得好，住得好，不領我們的情，也還罷了，更去甘大年那兒當秘書，今天殺你，是你罪有應得，不得怪我們夫婦出手太狠！」

那變怪屍，說王作良到甘大年那兒當秘書而不說到孟仲賢那裡當秘書，已是奇得不可思議，王作良奇怪之下，從那怪屍的聲音，亦恍然大悟，禁不住失聲驚叫：「對了，對了！你們兩人，並不是怪屍，是楊拔醫生夫婦啦，是楊拔醫生婦夫啦！」王作良在楊拔家中居住的日子雖不算長，亦不算短，日夕對談，那有不認出聲音之理？那變怪屍，此時亦不相瞞，先把外面的死屍衣服脫去，露出本來的服裝；跟着掏出手帕把臉上的化裝抹掉，冷笑道：「王作良，你仍有點本領，聽聲便知是我們夫婦倆。不過，知道亦沒有用，我們今兒仍要殺你的。」

脫去怪屍衣服，抹去臉上的化裝，當前的一雙夫婦，果真是醫生楊拔和楊太太。這一雙夫婦，忽而是怪屍，已夠出奇，現在委態擺明又是那路首領，更屬做夢也不會想到的事。王作良再又驚叫：「楊醫生，楊太太，為甚麼你們夫婦倆，竟是還般可怕的人物呢？我真不明白！還有，你剛才說我去當甘大年的秘書，又是甚麼一回事？我是當孟仲賢的秘書啊！」楊拔和楊太太把眼一翻，仍是冷冷的道：「我們還樣很可怕嗎？並不！我們並不覺得自己可怕；至於名為醫生而實則是邪路人首領，此中大有因由。你既是做孟仲賢的秘書，一萬個不對。告訴你吧！孟仲賢便是

渣滓

劉以鬯著

情形十分兇險

深夜，彭岱同到公寓。舒莉不在房內，問唷牙呂，才知道舒莉因流血不止，進醫院了。

「流血不止？」彭岱問。

「起先，我們也不知道是怎麼一回事；後來，聽她在房內呻吟，才耽心起來。她是自殺過一次的，所以我們以爲她又萌了短見。推開房門，見她臉色蒼白，不由猛發一怔，忙問究竟，才知到她已墮胎，因爲黑市醫生的手術做得不好，流血不止了。當時情形十分兇險，我與神經六商量一下，決定打九九九，將她送去醫院。」

聽了唷牙呂的話，彭岱渾才恍然悟出一個道理來了：原來白天舒莉向他拿三百塊錢的目的，就是爲了要墮胎。不料，找到了個沒有本領的黑市醫生，差點連性命也送掉。

「現在怎麼樣？」他問：「渡過了危險期沒有？」

唷牙呂聳聳肩：「我也不知道。」彭岱感喟地嘆息一聲：「唉！這個女孩子也真可憐，因爲交友不慎，加上意志薄弱，弄得有家歸不得，有工不能做，感情上的創傷固不必說，現實問題的不易應付，使她跌入痛苦的深淵。唉！我不知道她出院後，怎樣過日子？」

唷牙呂也有同感，就是現代的女孩子，膽子越來越大，甚麼樣的事情都敢做，祇是吃虧的仍是她們自己。

「香港這個地方，物質的誘力太大，意志薄弱的女人，非吃虧不可。」

唷牙呂自以爲有了獨到的見解，頗爲沾沾自喜；其實，舒莉並不是爲了物質而離開家庭的，話題一扯遠，也就沒有意思了。彭岱走入自己房內，拿了毛巾，走去沖涼。

第二天，彭岱特地起了一個早。在去酒吧做工前，到醫院去探視舒莉。

動過手術，舒莉已脫離危險時期。不過，面色很難看。當她見到彭岱時，她忍不住流了眼淚。彭岱勸她不要難過，先將身體養好，再設法解決其他的問題。

「目前，你應該讓你父親知道這件事，」彭岱作了這樣的建議：「如果你不反對的話，我可以代你打電話。」

燭殘花落

上湯文武

六四：毛簾忽然要出絕招

白茵的臉頰馬上緋紅起來，瞟了賈仁一眼，沒有做聲。這是少女的美態。

這晚，白茵沒有轉檯，一直伴着賈仁。到了十一時二十分，賈仁曉得白露快要到自己這兒來了，他決定等她來的時候，冷落她，以洩昨晚在俱樂部被她反眼若不相識的那口烏氣，誰知在這個時候，白露竟又和李不弱外出去了，還樣一來，氣得賈仁發昏，白茵不知原委，還以爲賈仁不滿意自己，柔情萬縷的說：

「賈先生，看你的樣子，好像生氣似的，是不是我敬惱了你？」白茵說這話時，恰巧賈仁擬視着白露的背影，所以好像聽不聞她的問話，也像聽開了，沒心情答她似的，白茵是個天真無邪少女，還以爲自己說得不清楚，因此用手推了推賈仁，憂鬱的問：

「賈先生，你爲甚麼不開心，是我開罪了你嗎？」

賈仁如夢初醒的，忙不迭的說：「不，不，你怎會開罪我，就算真的開罪了我，我也不會惱你呀。」

賈仁因爲被白露這樣一氣，悶悶不樂，連坐在舞廳的心情也沒有了，於是對白茵說：「白茵，我們到外邊消夜吧，」他說到這裡，又生怕白茵誤會自己有甚麼企圖，於是補充的說：「吃完消夜，我便回家睡覺，你要我送你回去，我便送，不然的話，你自己回家也可以……」

白茵望了望賈仁，沒有做聲，賈仁以白茵沒有反對，便吩咐待役結賬，說：「我和白茵小姐外出，買一百個鐘。」吃完消夜後，賈仁叫了一輛的士，先付了車錢，着司機送白茵回去，自己則沿着彌敦道獨步，邊行邊想，白露與白茵的倩影在腦海中縈繞，他覺得，白露風騷蝕骨，像濃茶烈酒，吃了很夠味兒，白茵呢，像一朵含苞待放的鮮花，可供清玩，他就在迷迷惘惘中，返回旅邸，瞥見毛簾還沒有睡，定睛的注視自己，不禁作賊心虛，強顏歡笑的問：

「哈，哈，還沒有睡嗎？」

「哼，睏？」毛簾冷冷的說：「要是再住下去，我真會患上失眠了，阿仁，你說買樓，到底甚麼時候才買？」

提起買樓這個問題，賈仁又傷透腦筋了。加以酒精作怪，弄得他眼倦欲睡，他不由自主的連打兩個呵欠，毛簾生氣的說：

「阿仁，我一提起買樓，你就裝聾扮啞，想借眼倦來搪塞，阿仁，你是不是不願意買樓？」

「太太，我甚麼時候說過不買？」賈仁怕太太越罵越兇，忙不迭的說：「祇要揀到合適的就買吧，何必爲這小小事情生氣？」

「我不曉得你怎樣才算合適？」毛簾憤然的說：「看過幾間都不成，不曉得到甚麼時候才合意……」毛簾頓了頓，後忽然說：「阿仁，你既然準備買樓，倒不如你先付錢給我，讓我們看準後便交易，這樣便快捷得多了。」（六四）

小說

二二：會考失敗

程伯對小碧說，代她付三百元後，不願收回任何代價，小碧睜大眼睛道：「你平白在我花三百元？」程伯道：「不錯，我爲甚麼一定要在你身上索回代價，我的動機祇是幫你的忙吧。」

小碧滴下眼淚道：「老人家，你真好，可是我怎樣報答你？除了我這身子外，沒有其他辦法了。」

程伯道：「誰說要你報答，假如你不嫌麻煩的話，可以將你的困難再對我說得詳細一點，你不是說，爲了救你的姐姐，才出來賣身子嗎？」

小碧說出一件有關她姐姐的故事。

有一家人，戶主是陸大嫂，丈夫死去多時，遺下一對女兒給她撫養，她很有志氣，沒有再嫁，憑她一雙手，把一對女兒撫養成人，經過十多年的含辛茹苦，女兒都長得亭亭玉立了，細女兒就是陸小碧，大女兒是陸小琴。

陸大嫂生活很節省，但女兒讀書卻不省，她寧願裝窮褲帶，也送兩個女兒入學。

這年，小琴讀到畢業班，應該考畢業試了，她覺得很苦惱，因爲平日要幫助媽媽做些家庭生計，未能專心讀書，所以覺得畢業上比不起別的同學，但她拚命趕功課，經常讀到午夜，第二朝未亮天起身來，捧着書本。

會考來臨了，小琴已輕了十多磅，她進場考試之後，已經覺得精神不大好，很勉強考完了幾天試，到放榜那天，買了一份報紙看看，發覺榜上無名，失望之餘，在房中痛哭起來。

陸大嫂出外做工未回來，小碧見姐姐在房中痛哭，忙進房間道：「姐姐，爲甚麼哭了？」當她瞧見檯上有一張報紙，是列會考放榜名單的，立刻便明白是甚麼一回事，嘆一聲道：「姐姐，會考失敗了？」

小琴點頭道：「我現在難過得很，想自殺。」

小碧道：「不要做傻事，會考不合格，何止你一人，爲甚麼要死，今年失敗，下年再考，一次便成了。」

迷香

南宮搏著

九五：兩賊

宅中，人悄悄，完全不曾得知遇竊。

於是，兩名竊賊興奮地把一個香噴噴的包袱抬到園中，運出牆，抬回家。

他們開始解開包袱——撲鼻的香氣使得兩名竊賊驚異，他們中的老大說：

「這一個包裹看來有些怪氣！」

「香，總是好的！」老二不加思索地說出。

「我看——」老大用剪刀剪去蔴繩，於是，他發現異樣了，他在揭開一角包袱時就發出驚叫。

老二伸手去拉開油布，向內一摸，他摸到一隻僵硬的手，也發出了驚叫。

他們終於發現了自己偷來的是一只屍體——一具沒有腐爛的屍體。

兩名竊賊都呆住了。

隔了一些時，老二催促地問老大：

「怎麼辦？」

老大咬着下唇，把油布再度紮起，冷峻地說：

「我們送回去！」

「送回去？如果在路上給巡差撞到，我們是死路一條啊！」老二恐懼着。

「不送回去，我們把這具屍首怎麼辦呢？」老大沉吟着：「我們出來的時候，一路平安無事，巡差大約是回去睡覺了，老二，我們走，快些物歸原主！」

「老大，我怕——」老二在不知情以前，抬了一具屍首出來，完全不以爲意，現在，他心慌了。

「把屍首拋在此地，我們會死！」

老大已冷靜下來，一面說，一面用力把屍首包裹再行紮好。

老二在恐慌與混亂中，喃喃然說：

「老大，我們兩個掘一個坑，把這具屍體埋掉算了！這樣，無人得知的！」

「花這樣大力氣，又留一個禍根，你這人真蠢！」老大稍頓，以命令的口氣說：「快，我們抬回去！」

於是，老二在倉皇和恐慌中和老大抬起這個包袱，走上夜街——現在，老二雙腳發軟，身體不住地抖顫着。老大受了伙伴的影響，也有了不自在。

他們走着，再到蓮兒那所住宅——就在此時，一頭狼狗竄了出來，向他們吠了！

當狗竄出來時，老二吃驚逃走了。他在無比的恐怖中失去了自主的能力，拋下屍體，也不顧老大，老大也祇得拋下那具香噴噴的屍體了。

那頭狼狗被馥郁的香氣吸引，沒有去追人，撲向包裹，用腳抓着，也用牙咬着。

新富翁

高雄

燕尾魚腸

北令南橘之四　諸葛青雲著　丹青圖

駱長明恍然說道：

「原來『燕尾閻羅』申屠爵，是與百里妖婆有仇？」

秋月真人點頭說道：

「他們因事曾起爭鬥，申屠爵挨了百里妖婆一掌，頗思報復！那『屠龍島主』王伯溫遂自抱奮勇地，願意化解兩家仇怨！」

駱長明聽得失笑說道：

「王伯溫可謂自不量力，反而挨了申屠爵的四根『燕尾斷神針』呢！」

元朗真人忽然想起一事，向秋月真人揚眉問道：

「大哥，我們在『鬼趣莊』中，怎的未曾見着那『千面劉基』賽伯溫呢？」

秋月真人笑道：

「賽伯溫確實名不虛傳，料事如神，他認爲王伯溫去化解『燕尾閻羅』申屠爵與百里妖婆之間的仇怨一事，決難討好，遂把一套『黑無常鬼』裝束交我，自行回轉『玄冰凹』，告知百里妖婆，不願担當調人！」

虞心影皺眉說道：

「大哥，那『千面劉基』賽伯溫，知不知道你的身份？」

秋月真人哈哈大笑說道：

「他若知道我是『紅葉七人盟』中的老大，那裏還肯對我說出假情？他祇以爲我是一名武功不弱的遊方道人，才叫我陪同王伯溫，去過『閻羅谷鬼趣莊』後，也到『玄冰凹』中，一齊參與羣魔大會！」

虞心影又復問道：

「大哥，你有沒有等待王伯溫退出『蝕骨消魂小洞天』呢？」

秋月真人笑道：

「王伯溫昔年與我，曾有一面之識，我在未曾更換『黑無常鬼』裝束以前，自不便與他相見，遂藏在暗中窺探！」

元朗真人問道：

「王伯溫走出『蝕骨消魂小洞天』時，是單獨一人？還是有人相偕？」

秋月真人應聲答道：

「他是與一個身穿白色長袍，頭戴面罩之人，一同走出！」

元朗真人『哦』了一聲說道：

「這人定是『白衣艷鬼』貝亭亭了！」

秋月真人點頭笑道：

「對了，那身穿白袍之人，雖未把面罩摘下，但我已從語音中可以聽出她就是心狠手辣，淫惡無比的『雪衣艷鬼』貝亭亭！」

虞心影柳眉深蹙地，沉吟說道：

「這就奇了！」

駱長明含笑問道：

「虞令主何事驚奇？」

虞心影彷彿疑慮莫釋地，又復想了一想，才說道：

「王伯溫既與貝亭亭相識交好，却爲何又用『毒龍鬚』，把那幾名『銷魂教』女弟子，一齊殺死！」

駱長明聽得瞿然說道：

「虞令主說得對，這確是一樁疑問——」

秋月真人，哈哈大笑。

新華春夢

鐵嶺遺民著

第十三回：運際休明　群賢籌大典　身膺重寄　二老表孤忠

袁世凱點頭道：「罵得好，罵得好，實在說爲君之難，百倍於古，我從來也沒有心思作皇帝，全是爲了救國救民，不但犧牲自己，犧牲子孫，還省一批叛逆，竟然不能體諒我的苦心，還橫加詬蔑，必然要災及其身的。」

再看後面一段：「予昔發病洹上，無心問世，不幸全國崩解，環球震動，遂毅然以救國救民爲已任，支持四載，困苦備嘗，眞不知尊位之有何樂。何如國民仰望甚切，責備甚嚴，同爲國民，敢自暇逸，責任所在，盡力以爲，不惜一身，只知愛國，皇天后土，實鑒此心。」

袁世凱點頭道：「這一段更重要，要使全體國民知道：我當初發病洹上，何等安樂，從來也未想到再出山，不必說作皇帝了，只因當時武昌事變，中原大亂，清廷硬逼我出來的，這些事午詒你都知道，所以寫來倍感親切。」

夏壽田笑道：「主上且向下看，也許有不滿意處。」

袁世凱看下面寫道：「明知暴亂之衆，狂妄之徒，斷不可以理喻，然果使中有傑出之才，可以治國保民，爲人民所信仰，極願聽其爲之，予得釋此艱巨之仔肩，詎非幸事；然能安大局，還顧何人，爲智愚所共見！人民無罪，未可舉全國之重，任人試驗，實倡處此，無從諉卸。」

夏壽田說道：「這一段如不妥，主上可以斟酌。」

袁世凱道：「寫的很好，說良心話，蔡松坡眞能挑起這個担子，我實在願意拱手讓他，安仍回洹上歸隱，度餘年，問題是他沒有這個肩膀啊！」

夏壽田說道：「當今能措置國家於磐石之安的，自非主上莫屬，松坡自己過去就不斷這樣說。」

袁世凱道：「松坡還是作戲，你不要相信，他就是口頭常掛着這句話，咱們才被他騙了。現在他又口口聲聲反對帝制，試問帝制是全國國民的公意，怎能爲一人反對而撤銷。」

夏壽田笑道：「主上請向下看，我已寫到此點。」

袁世凱再向下看：「各省官民，僉謂國體既經國人民代表開會決定，一致贊成君憲，並同戴一人，根本大計，豈可朝令夕改，斷無再事討論之餘地，顧諸早登大位，速勘反側，同深義憤，萬口一詞，予以薄德，既受國民之推戴，將吏之矜視，何敢再事游移，貽禍全國，苟爲逆首，惟有執法從事，以謝國民。」

袁世凱連忙點頭道：「很好，很好，馬上交電報局發出去，比起蔡唐在雲南所發的通電，我們實在理直氣壯，就憑這一篇文章也不難早日蕩平叛亂。午詒，你眞是大手筆，一篇文字勝過三千毛瑟。」

夏壽田笑道：「主上太過獎了，我當時寫這篇文字時，想到應當對滇省民衆發一個通電，使他們早日起來推翻唐蔡，至於鄰近滇省各省份，則要他們加意防範，主上以爲是否需要。」

手脚筋骨專門　周達文　主治　風濕　筋骨痛

按症配藥．一服見效．立單担保斷根

絕不用刀針電療麻醉等治標方法時發時止遺年久患根本消除

酒濕不戒用酒　脚氣不用戒飯

胸背痛　肚脇痛　頭痛　手脚痛

風濕一症，走及全身，入筋筋緊，入骨骨痛，入腸腸風，入胃胃風，入氣管爲哮喘，在上爲頭風，在中爲胸背腎痛，在下爲脚氣，在皮膚爲風癩損壞。

㊀痛在骨節，移動則痛，無腫，爲血不營筋。㊁痛兼紅腫而熱，如時發時止，往來走痛者，爲風濕酒濕熱者，痛有定處或發寒發熱，無腫，往來走痛者爲風火，久發不止，夜間更痛，肌肉消瘦者，爲陰虛火炎，三種之中，又分部位虛實，須托痛散痛並用，方能根愈。

診症時間：早十點至兩點在旺角砵蘭街二二七號二樓麗斯戲院背後；下午三點至六點在大道中一四二號二樓蓮香茶樓隔三間。

分類廣告

萬員　收買　痔血

診症：晨九至晚九時

本所現第16期開始徵求痔病血病者50名來所就診，在醫治期間，切免費，只收藥費二十元，倘治療期內略有痛苦，或不能迅速痊癒者，本醫願將萬圓奉送，以示把握而昭病者信心。

所址：九龍大埔道八十號四樓B2室　電梯按4字

（本所包醫）肝蟲　痔瘻病專家　陳源清

世代眞傳　卅年經驗　風濕專家　吳華　最新電療針灸

風濕　痛症　胃

婦科痛症　月經痛　子宮痛　產風痛　尿道痛　頭暈痛　流黃白

剪報診藥三元

刊登本報廣告請撥電七三〇七〇八接洽

利舞台・樂宮：今第廿天　未看速看　美高梅七彩間諜片　上下片中文　蘇菲亞羅蘭　佐治畢柏　諜海三壯士　下期　哥倫比亞七彩長篇卡通　頑熊嬉春　明早　利舞台　樂宮　迷粉春　夜無私語・半人時

新華・豪華：今天獻映　聯美喜劇　金露華・甸馬田　二五七九時　全部軟性香艷風流俏皮　引狼入室　酒女嬌妙　摩登巴郎　俏皮登擒狼！　明天早場　新華　豪華

皇后・麗聲・皇都：運用強・以牙還牙　聯法牌巨片・預售三天座票　二七勇　破特務黨　全部七彩　空手道！雙飛腿！測謊機！電池掣！　明早加開早場12點半

東城・新聲・樂聲：又瘋狂滿　聯美七彩狂笑大喜劇！　不加價　每日三場　時間　兩點半　六點正　九點正　三天預售　瘋狂世界　滑稽大車　所向無敵　萬千觀眾　睇過又睇　嘻哈大笑　開心之藥　明天早場　東城　所羅門王寶藏　新聲　浪夜生活　笑聲戲院　秦劍導演・林翠主演　糊塗女偵探　早場：百戰榮歸

中央：全部七彩　冷氣開放　即日四映　科學幻想巨片　月球探險記　明日早場　寒夜　明日早場：石苑小姐

百樂門：今天續映　近十年來最慘烈的悲劇　喋血街頭　片上中下　明十一點起早場四點　寃枉相思　芳艷芬・任劍輝

麗斯：連日狂滿請早　南五七九點四點半點　紅粉忠魂未了情　下期獻映　鐵翼三雄

東方：今天請早　越映越旺　阿倫狄倫　主演　械劫銷金窩　片上中文

夏灣月

從未要唐伯

給這位女星，原因這位女星和張善琨拍片，叫價是那般多，咪

經理斥責。（未完）

工商晚報 體育

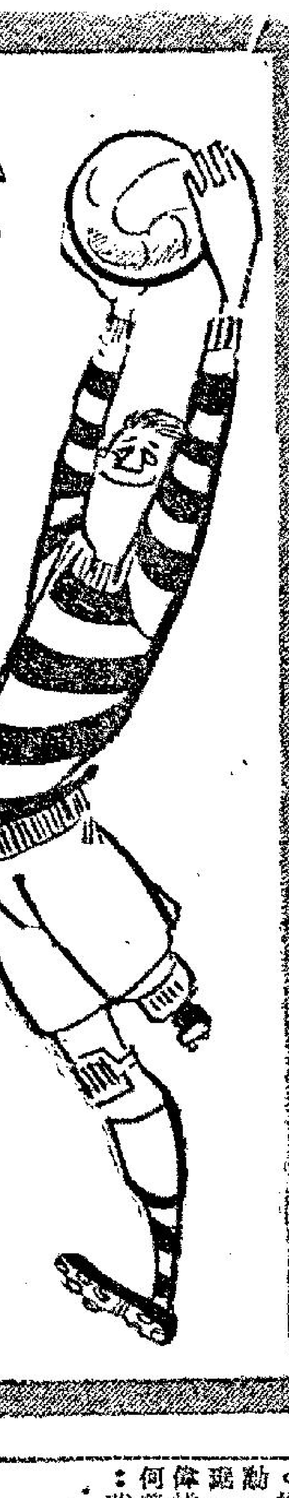

夏令足球挑燈夜戰 時信傑志爭出綫權 港九青化粧對壘預料有劇戰

夏令盃華人足球初賽，今晚有最後兩場比賽，在加山南華球場，挑燈夜戰，門票收六角。這兩戰秩序如下：

七時半人字組港九青對化粧。

八時四十分華字組時信對傑志。

依照華足聯會上演夏令盃辦法，凡屬懸掛一號風球，則當天所定之球賽，便要取銷。不過，由於昨天一號風球高懸，但卻完全沒有半點雨踪風跡，因此，足聯聯賽小組主委唐泉，昨已決定，如果今日中午十二時以前，沒有風雨的話，則今晚的兩場比賽，決定繼續上演。主因是球場和時間關係，而且，並已着足聯書記，分別通知上述四隊負責人及發出通稿，請上述四隊，於中午十二時前，沒有風雨，便繼續派隊出場比賽。

雖然，今晚的兩場比賽，頭場港九青對化粧一場，對人字組之出綫權，已完全沒有影響。本屆人字組電話在五戰中，四勝一和獲得九分，高踞首席，虎報五戰三勝一和一負，獲得七分，居於次席。由於今戰的港九青與化粧，不論那一隊獲勝，亦只共得六分而已，已沒有出綫之資格，所以，人字組獲得出綫之兩隊，爲電話與虎報。

化粧對港九青一仗，雖然沒有出綫的問題關係，可是兩隊實力，相差不遠，故今戰大家爲爭取人字組第三名，可能會有不錯的演出。

時信對傑志，不但是今晚的一塲戲肉，而且，這一仗的勝負，對於華字組出綫，有極大的影響。因爲華字組雖然振華六戰六勝，穩得十二分，高踞首席，奪得出綫權，但次席現在時信，雖以五戰四勝一負，獲得八分，惟傑志則五戰三勝一和一負，獲得七分，祇少時信一分而已。倘若傑志今戰，能擊敗時信的話，便可獲得九分而與振華一同出綫。

時信在今仗，能夠贏傑志，甚至戰與傑志媾和的話，便亦可以獲得出綫，因此，今仗誰勝便可獲出綫權，誰負便會被淘汰。

如以兩隊實力而論，時信擁有黃志光、李炳松、袁權韜、黃桌橋、陸國雄、蕭鋭根等有分大將，更擁有「無分王」彭偉民，故陣容比較完整。但傑志雖然有何保羅，李炳球兩位有分球員，較爲有名，不過，全隊作戰精神極佳，領隊任培，非常落力，樂球員能夠打成一片，所以，能夠在華字組擊敗不少實力甚強的勁旅，倘若今仗傑志能演出水準，相信亦有出綫之機會。（金剛）

東方獲得陳榮光鄧泰全入閣 下屆面目一新 陳任主席 鄧接充足球部主任

東方昨天第一次執委會議，選出主席陳榮光，足球部主任鄧泰全兼英文秘書，下屆東方將會面目一新。

鄧泰全原屬東方舊將，收山後，歷任該會執委多年，後來爲光華邀請協助，鄧泰全「單天保至急」，力保光華浩次避出降班刧運，本屆光華改選，竟然「被飛」。

鄧泰全「被飛」，光華首腦亦認爲自毀長城，光華上屆主任圈內人士均爲不平，陳榮光亦同情鄧泰全，聲明共同進退。

光華新職員中，鍾銘泉被「升上」名譽會長，秘書兼出席足總委員陳碧天。鄧泰全被飛後，形成「齊放其大臣孟嘗君，諸侯有得之者，其國必強。」中華首先邀請鄧泰全出任代表出席華足聯，華協會亦準備借重，乙丙組會亦擬推選爲出席足總委員，東方對於這個老臣立即邀請重爲母會効力。

光華會某首腦昨天很沉痛的表示，會方有部份人士受了東方的挑撥，認爲鄧泰全對光華沒有貢獻，要求足球部屆要給會方四千元，同時場地基金亦要全部歸會使用，鄧泰全總容允場地基金歸會方使用，但仍不能滿足。鄧泰全代表中華出席華足聯會後，元華會曾有轉圜，要求派員，但秘書仍爲陳碧天，鄧泰全便敬謝不敏了。

東方多年盼望鄧泰全歸爲母會効勞，這次鄧泰全「被飛」，東方立即支持重用，「三軍易得，一將難求」，今後東方在陳榮光、鄧泰全合作下，將可一新耳目。（江）

張軍光蟬聯會長

又：東方體育會昨召開會議，推選各部門負責人員，選舉結果如下：會長：張軍光。副會長：嚴欣淇、王澤流、關漢勳、楊威。主席：陳榮光。副主席：吳壽頤、李杏林、楊萬如、何義貴、駱天昌、沈藝芙。中文秘書：吳啓明。英文秘書：鄧泰全。稽核：黃福鈴。司庫：劉亞平。總務主任：詹少庭。足球部主任：鄧泰全、闘主任：鄭耀忠。排球部主任：黃鼎勳。籃球部主任：莫瑤。桌球部主任：梁偉雄。游泳部主任：何義貴。田徑部主任：黃亮夫。羽毛球部主任：吳祥。健身部主任：黃基堯。國術部主任：陳辛柏。音樂部主任：陳卓文。戲劇部主任：陳濟民。福利部主任：李嘉泊。交際部主任：施曾惠。婦女部主任：徐潔儀。宣傳部主任：黎晉偉。保健部主任：古應熙。會員部主任：胡鐵。智育部主任：司徒政。游藝部主任：吳欽浩。

夏令足球四隊陣容

（港九青）黃德明、呂鴻明、梁海榮、黃國華、杜石廣、黃廣成、阮渭邦、黃定邦、趙志生、郭啓明、姚富、鄒啓明。

（化粧）陳天、梁榮鄭、曾英、張志來、張國強、曾炎聰、鄭才言、陳炎新、郭日良、馮富強。

（傑志）李劍洪、蘇國興、李炳球、何保羅、黃永晃、梁偉康、黃錦就、張國新、劉國昌、容偉文、李志文、何觀。

（時信）黃志光、何永康、李炳松、曾國祥、吳錦初、黃劍光、袁權韜、蕭鋭根、黃耀文、陸國雄、彭偉民、何錦灑。

默賽港選手集訓 祇有十一名參加

對入選球員赴大陸作賽問題，領隊梁兆綿暫不置評。

入選爲本屆出席默迪卡足球邀請賽的香港代表隊，昨在銅鑼灣球場舉行首次集訓，共有十一名選手出席，佛爺黎兆榮任教、梁兆綿與黎仲賢兩位領隊亦到場督導，今明兩天休息，後天（廿九日）改在加山南華球場挑燈夜練。

該隊共有十七名選手，但李國强、廖錦明與駱德興三人隨同愉園球員進入大陸作賽，所以缺席，南華的羅樹生、梁偉雄與袁權益四人，本來昨日隨隊乘輪返台訪問，後因打風改期今日前往，不過這四人中，亦只得盆仔一個出席集訓。出席的名單計有張耀國，區彭年（元朗）、陳炳光，莫小森（愉園）、袁權韜（東華）、袁權益（南華），梅永達（東昇），龔華傑、馮紀利士（警察）、李炳松魂（星島）、（傑志）。

任球季結束後，大部份選手都在歇暑狀態，只有袁權韜、馮紀魂、李炳松，與陳炳光幾人有參加夏令盃足球聯賽，能夠保持水準，所以集訓的內容，以氣力鍛練爲主，在烈日炎炎下，佛爺用球員個個穿上棉上裝上陣，先作長時間的跑步，然後作短途衝刺，最後舉行分隊練習。鑒於到吉隆坡作賽時的天氣酷熱，所以他們認爲在高溫度下集訓是適宜的。

四名入選的南華球員，今天隨隊返國，將會在下月五日乘輪返港，七日可抵埗，因此，佛爺表示，這四名南華球員，遂可以在出征前參與兩次集訓，必要時或者添食一次。

關於入選球員赴大陸作賽問題，領隊梁兆綿表示，事態尚未明朗，故暫不置評，不過，他又表示，假如有球員申請退出，則是可以補選的，至於此行準備問題，梁領隊謂雖難預料，但他相信這批選手會一本以往育打的作風，將會有好的表現。

集訓從下午五時半開始，迄七時半結束。參加的人雖然只有十一名，但銅鑼灣球場仍甚熱鬧，因爲足總青年軍本在該處例行訓練凡四十八名之多，由曾培福、費祥華，與陳偉生等人主持教練，青年軍亦表現甚爲落力。

世界青年盃足球賽 英國實力較強

法十五屆世界青年杯足球賽中，英國代表隊獲得了三屆冠軍榮銜，特別是英國青年軍近年的演出，已權握歐洲青年軍的牛耳。這是一位外國體育記者對英國青年軍的評談。

查世界青年杯賽，乃於一九四八年首辦第一屆，舉辦迄今，已先後十七屆了，但其中一九五五、五六年兩屆的盟主資料失落，致不計算在內。茲將十五屆的冠軍列后：

一九四八　在英國舉行　冠軍：英國
一九四九　在荷蘭舉行　冠軍：在國
一九五〇　在奧大利舉行　冠軍：奧大利
一九五一　在法國舉行　冠軍：南斯拉夫
一九五二　在西班牙舉行　冠軍：西班牙
一九五三　在比利時舉行　冠軍：匈牙利
一九五四　在西德舉行　冠軍：西班牙
一九五五　在義大利舉行　冠軍：不詳
一九五六　在匈牙利舉行　冠軍：不詳
一九五七　在西班牙舉行　冠軍：奧大利
一九五八　在盧森堡舉行　冠軍：義大利
一九五九　在保加利亞舉行　冠軍：保加利亞
一九六〇　在奧大利舉行　冠軍：匈牙利
一九六一　在葡萄牙舉行　冠軍：葡萄牙
一九六二　在羅馬尼亞舉行　冠軍：羅馬尼亞
一九六三　在英國舉行　冠軍：英國
一九六四　在荷蘭舉行　冠軍：英國

英國代表隊在過去十五屆中，能夠獲得三屆冠軍，特別是去年的一伙，他們差不多喪失了奪標機會，全憑一鼓作氣，保持不敗之身，蟬聯冠軍。無可否認，這英國小夥子，普通較歐洲的青年球員爲佳，故從實力估計，本屆的冠軍，可能又會落在他的身上。

至於過去的三年中，實力最接近英國的，要算是奧大利代表隊，他們的成績，爲兩次冠軍，一次亞軍。愛爾蘭，乃最近參戰的一員，成績也能打入位置。

一九六四年的世界青年杯賽，能夠打入三甲的代表隊，是去屆的最弱隊伍。反之，一九六三年的亞軍與季軍，全部表現退化的樣子，最顯著者，乃六三年的亞軍意大利，竟排列便頭四。

據一位外國體育記者分析英國代表隊，能夠在世界青年杯賽中，先後奪得三屆冠軍榮銜，是因爲他們的球員，嗣幼在學校，便受到有關方面的訓練，通常而言，負責領導這批青年的人士，是由英國總委任有資歷的足球教練去担任，此外，再加上由陸軍方面的體育教練，予以協助進行，故此，英國的球員，甚少有缺乏的情形出現者。（史提拉）

足總召開執委會 東陸能否留級 今天將可揭曉

東昇及陸軍申請保留甲組地位，是否獲准，足總執委會今天召開會議提出討論後，即可揭曉。

足球總會的執委會議，今日下午六時在該會會議室舉行，重要議案除商討外隊訪港問題外，對于來屆應落乙組的陸軍及東昇申請留級，亦提出討論。

陸軍享有申請留級特權，諒可獲准。至于東昇的申請留級，日前業經足總執委會批准，但乙丙組代表必得利表示反對，指出執委會表決此案時程序不合，並提出上訴。最近足總上訴委員會研訊結果，判交執委會重新討論。

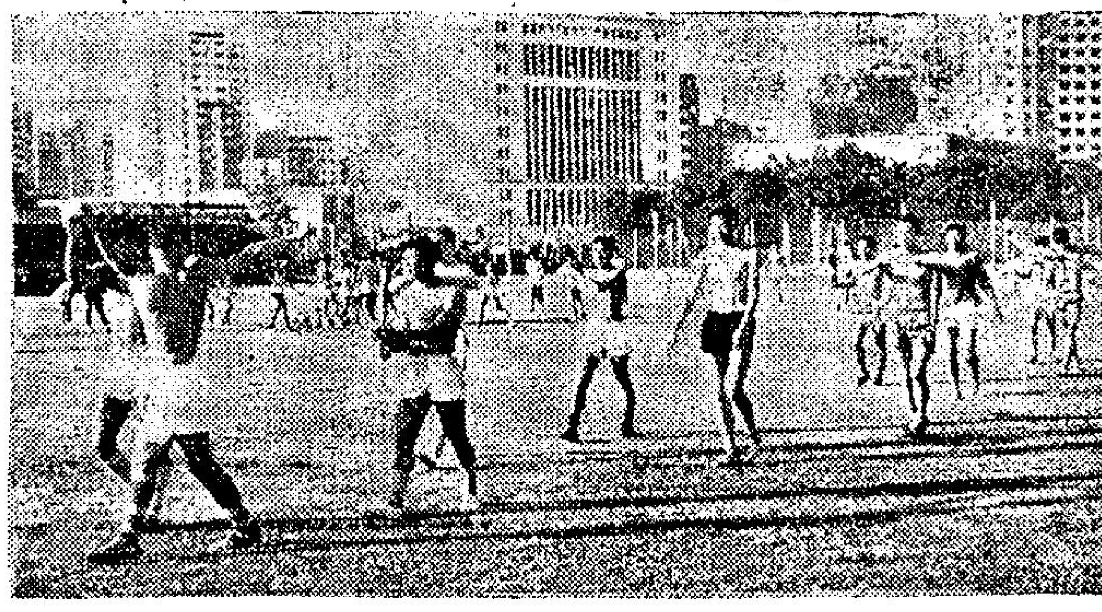

出席默迪卡足球賽的香港代表隊球員，昨午在銅鑼灣球場首次集訓，但祇有十一人到場參加。圖爲球員練習氣力運動。

南華隊返國 改今日出發

南華足球隊原定昨天乘安慶輪返國訪問，但因颱風影響，安慶輪延遲今日抵港，今午五時才啓碇開往台灣，南華足球隊遂改于今日，仍乘安慶輪出發。

南華此行在台，預算比賽三場，逗留兩週左右，定下月十二返囘，但入選爲香港及中華民國默賽代表的球員，將提前歸來。

南華訪台，除今天出發的職球員外，何祥友經于週前先行就道，教練鮑景賢定明日，劉建中則于卅一日分別乘航機飛台。

科學世界 第十三期（二）

新型家庭電氣用具 高速電動萬能清潔機

高速電動清潔機（FILTER QUEEN牌）是一種全能的新型家庭電氣用具，省力而效率高，用途多種，除了用作吸塵之外，還可噴油，噴霧，吹髮等用途。因爲這種電動清潔機和普通的吸塵機不同，普通的吸塵機，祇能「吸入」，不能「吹出」，但是FILTER QUEEN的電動清潔機，卻是兩用的，既可用作吸塵，以清潔地板，天花板，沙發套，和衣櫃裡面的衣服……，同時還可以反其道而行，改作吹風機或噴油機，用作噴漆噴油或噴灰水，以供修飾家裡牆壁傢具之用，在花園裡，又可用以作噴水，噴殺蟲水等用途。從「吸塵」改作「噴氣」工作很簡單，祇須把機上的兩個接口互相調換。

高速電動清潔機用的：像燈罩，紗簾，絨毛地毡……，甚爲省電，它消耗電力僅爲七百五十瓦，和普通一具電熨斗用電相等，但它可以發出等於一匹馬力的動力，它的電馬達每分鐘高至二萬三千轉，故所發出的風力特强。因此，爲了適應多種用途起見，機旁裝有一個控制快慢的開關，如需要減慢它的速度時，祇用手指輕按這個開關掣便可。當開關掣在「HI」這一邊時，電馬達是用全速轉動，這時是使用於各種清潔的用途。若把開關掣按至「LO」這一邊時，馬達的速率減慢了，這是給你在清潔纖細脆薄的物品時使用。

FILTER QUEEN清潔機雖然是速度高，但使用時馬達的噪音不大，相反的卻是寧靜非常，不會產生令人討厭的聲音。它用作吸塵清潔用途時，不需要像普通吸塵機一般，要附連一個布袋的，但它的吸力反而比有布袋的吸塵機强。這種高速清潔機，它直接把塵埃及污物吸入後，經過機內的濾清器，污物自動沉澱在底部錐形的金屬器內，同時過濾的清潔空氣，自動從頂部噴出來。

這種清潔機附連了種種式式的刷子或吸氣管，不論任何一處地方或小縫，它都可以伸展進去，進行吸塵或吹風的工作。同時還可以換上整理頭髮的膠刷，用作吹髮或清潔頭髮的用途。所以它的工作範圍，可稱爲「萬能」了。

FILTER QUEEN高速清潔機，是美國出品，由萬宜大廈二樓的「占美洋行」總代理。

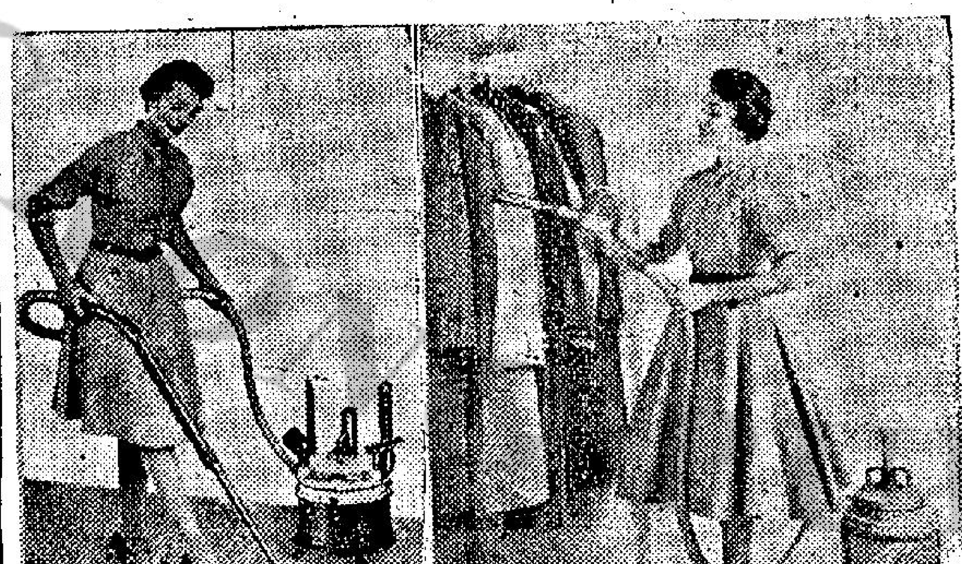

（左圖）高速電動清潔機用作吸塵或吸除污物時，把氣喉駁在機旁進氣孔。（右圖）如把氣喉駁在機頂上的出氣孔時，可作噴氣之用。

以手指輕撥機旁開關即可改變馬達的速度

科學新聞

探胃用攝影機

美國製造的一種小型攝影機，比普通人的小指還要小，可以送到胃中去拍攝胃的照片，以偵察潰瘍，癌腫及其他胃部問題。這種攝影機連結在富於彈性的橡皮管上，由病人吞入胃中。它在卅五秒鐘中，拍攝十六張胃內部重疊的彩色照片，然後把橡皮管拖出來。照片上顯示出胃部不正常情形，是要用愛克斯光時所看不到的。這種攝影機曾由紐約綜合醫學院的魏以思博士加以試用，目前尚在研究改良中。

無燃料直昇機

最近在美國試飛一隻六呎長的模型直昇機，在距地五十呎處，不用燃料，不用乾電池，也沒有其他看得見的電源，竟可作長時期的滯空飛行。它的發動機依賴不斷供應的五千瓩的電力來發動，而這電力卻是不用任何電綫，通過空氣從地下傳送的。

這次飛行，是第一次公開表演怎樣用無綫傳電方式來供應電力，試驗是在設計製造該設備的雷松安公司史班沙實驗所中進行的。

在地上一架發電機產生的微波能，由碟形天綫向上傳送到直昇機中去。直昇機下有三平方呎的方天綫，狀如串珠的鈕子，那些珠狀物是很小的，導電的兩極管。兩極管上有微波能流射到時，立即產生電流。這種電流發動了發動機去轉動直昇機的旋動槳葉。

據雷松安實驗所的經理人布朗說，這樣的直昇機可以用作飛行月台供作傳送電視，偵察飛彈，監視，氣象預告，路標以及其它航行設備之用，最新改良設備可以使直昇機在五萬公尺以下的空中停留，歷時頗久。

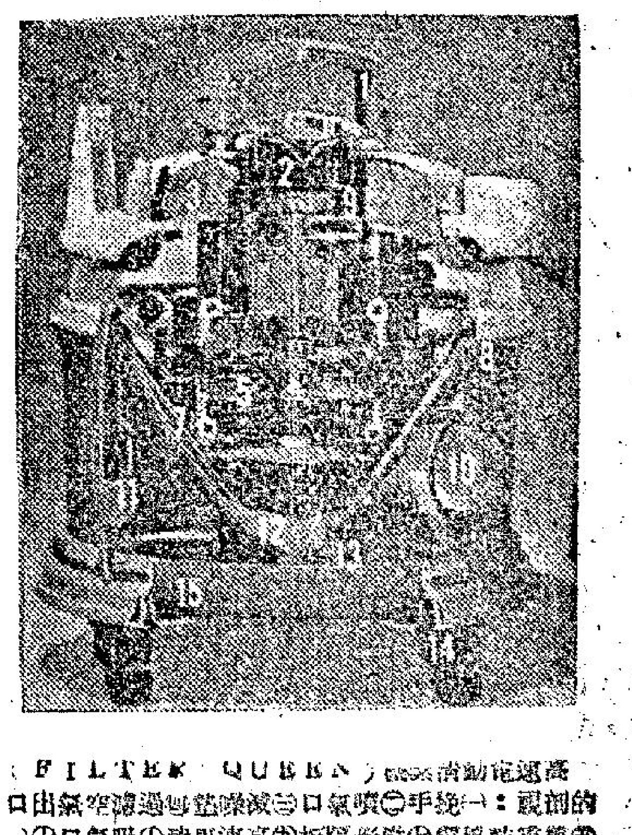

高速電動清潔機（FILTER QUEEN）的構造：（一）把手（二）噴氣口（三）減噪音墊（四）過濾空氣出口（五）接頭放風管（六）錐形隔板（七）高速馬達（八）吸氣口（九）壓力夾（十）（十一）錐形濾清器（十二）車輪（十三）污物貯存器

National

NATIONAL——無綫電器世界性的新名詞

樂聲牌

創香港自有電視以來最優待辦法

免費保養保用一年

免費保用一年節省……HK$ 60
免費安裝節省……HK$ 20
購用樂聲牌電視機共可節省……HK$ 80

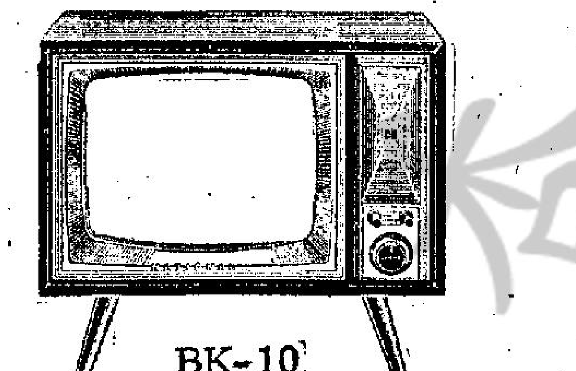

BK-10
19" 座枱,座地式電視機.

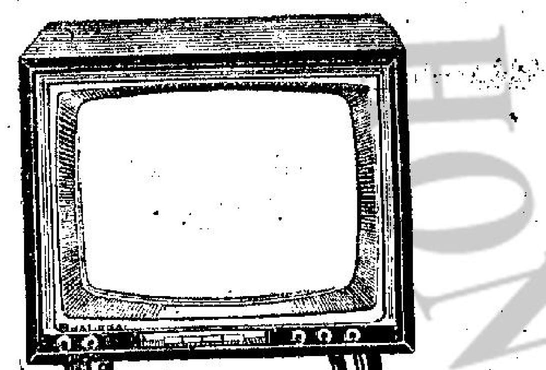

BK-17
23" 座枱座地兩用電視機.

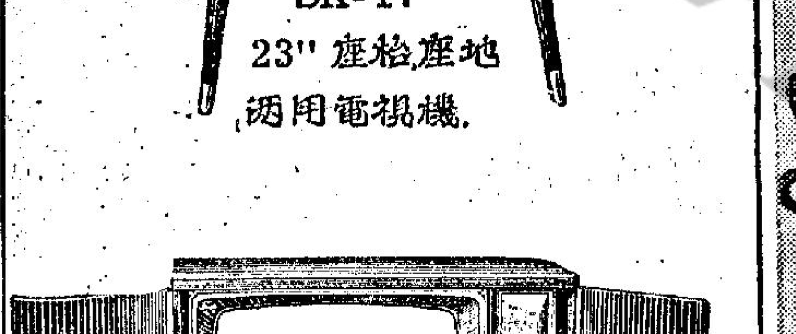

BK-11 23"
座枱,座地式電視機(柜門有鎖)

設有分期付款　特別優待辦法

款	式	現購	首期	餘分十一期每月付
BK-10	19"	HK$650	HK$140	HK$50
BK-17	23"	HK$795	HK$170	HK$61
BK-11	23"	HK$875	HK$190	HK$67

總代理
信興電器貿易有限公司
電話：二三五一五七，二三四五四一，二三五一五〇。
港九各大電器行均有代售

CROWN
皇冠
原子粒收音机

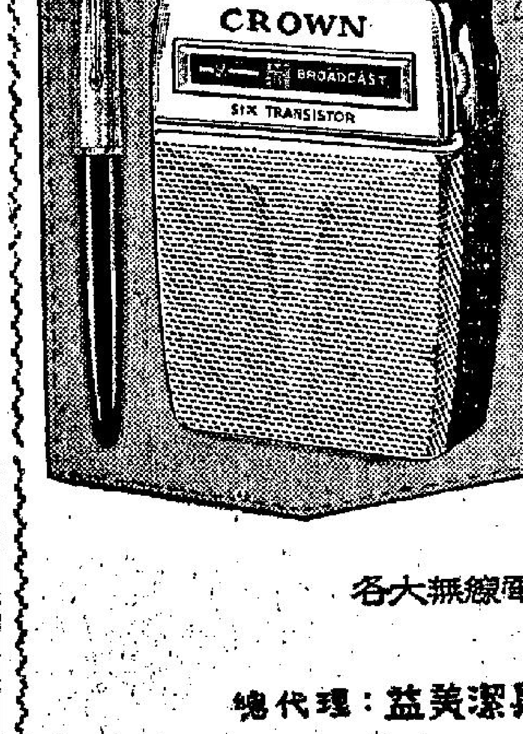

小數怕長計……
最省電：
配用普通電池換電祇費港幣3毛
TR-680
收音靈敏·款式華貴
聲音响亮·構造精巧
各大無線電器行均有售
總代理：益美潔具有限公司
油麻地南京街24—28號弍樓　TEL：85-1198,85-5213

小型風扇鼻祖……
美國製造 確得牌
專爲適合香港電力200伏特而製
8"-10" 雷風扇
Kord

銻質扇葉！
風力強猛！
省電耐用！
價格廉宜！
各大電器行均有代售
總代理
東泰貿易公司
太子大廈1522室·電話：230674